

REVUE NUMISMATIQUE

# OMNI

REVISTA NUMISMÁTICA

[www.omni.wikimoneda.com](http://www.omni.wikimoneda.com)

**Marseille archaïque : une nouvelle fraction à la tête de satyre de face**

*Jean-Albert Chevillon et Olivier Bertaud*

**A first attempt for a quantitative analysis of Etruscan coinage**

*Luciano Giannoni*

**Hallazgo de una moneda de Gadir en Salamanca**

*Cruces Blázquez Cerrato y Diego Barrios Rodríguez*

**Les monnaies pré-augustéennes trouvées dans le département de l'Aude**

*Guy Rancoule, Gisèle Gentric et Jean-Claude Richard Ralite*

**Las monedas asmoneas (135-37 a.C.)**

*M<sup>a</sup> Jesús Aguilera Romojaro*

**Un coin monétaire pour le quinaire éduen d'ANORBOS-DVBNO**

*Louis-Pol Delestrée et Hugo Taittinger*

**Circulación monetaria en el ámbito minero de Cerro Muriano**

*Ramón Rodríguez Pérez y Fernando Penco Valenzuela*

**Sobre la rareza de los trientes visigodos gallegos: cuatro colecciones de referencia**

*Pablo Núñez Meneses*

**Aportación al corpus monetario visigodo: un triente de Liuva II acuñado en Tuy**

*Pablo Rueda Rodríguez-Vila*

**Discovery of a unique golden Arabic morabetin from the year 1218 of the Safar Era in Gørding (Ribe-Denmark)**

*Manuel Mozo Monroy and Morten Søvsø*

**Una consulta sobre la circulación de la plata provincial española en las Indias Occidentales españolas en el A.H.N.**

*Pedro Damián Cano Borrego*

**La Orden de la Legión de Honor. Las variantes de su insignia en la historia.**

*Tommaso Cherubini*

... 16 more!

Editorial OMNI

ISSN-2104-8363

OMNI n° 13 (07-2019)







# OMNI n°13

**Director:**

Cédric LOPEZ, OMNI Numismatics (France)

**Deputy Director:**

Carlos ALAJARÍN CASCALES, OMNI Numismatics (Spain)

**Editorial board:**

Jaume BOADA, Translator (Spain)

Jean-Albert CHEVILLON, Independent Scientist (France)

Eduardo DARGENT CHAMOT, Universidad de San Martín de Porres (Peru)

Georges DEPEYROT, Centre National de la Recherche Scientifique (France)

Jean-Marc DOYEN, Centre de Recherche HALMA - UMR 8164 (CNRS, Université Charles-de-Gaulle – Lille 3) (France)

Andrew FEARON, Translator (United Kingdom)

Alejandro LASCANO, Independent Scientist (Spain)

Serge LE GALL, Independent Scientist (France)

Claudio LOVALLO, Tuttonumismatica.com (Italy)

David FRANCES VAÑÓ, Independent Scientist (Spain)

Ginés GOMARIZ CEREZO, OMNI Numismatics (Spain)

Michel LHERMET, Independent Scientist (France)

Jean-Louis MIRMAND, Independent Scientist (France)

Pere Pau RIPOLLÈS, Universidad de Valencia (Spain)

Ramon RODRÍGUEZ PEREZ, Independent Scientist (Spain)

Antonio ROMA VALDÉS, Independent Scientist (Spain)

Pablo RUEDA RODRÍGUEZ-VILA, Independent Scientist (Spain)

Richard TAYLOR, Independent researcher and Translator (France, Barbados)

**Scientific Committee:**

Alberto AGUILERA HERNÁNDEZ, Universidad de Zaragoza (Spain)

Luis AMELA VALVERDE, Universidad de Barcelona (Spain)

Alicia Arévalo González, Universidad de Cádiz (Spain)

Almudena ARIZA ARMADA, New York University (USA/Madrid Center)

Ermanno A. ARSLAN, Università Popolare di Milano (Italy)

Gilles BRANSBOURG, Universidad de New-York (USA)

Pedro CANO, Universidad de Sevilla (Spain)

Alberto CANTO GARCÍA, Universidad Autónoma de Madrid (Spain)

Francisco CEBREIRO ARES, Universidade de Santiago de Compostela (Spain)

Maria CLUA I MERCADAL, Gabinet Numismàtic de Catalunya (Spain)

María CRUCES BLÁZQUEZ CERRATO, Universidad de Salamanca (Spain)

Eduardo DARGENT CHAMOT, Universidad de San Martín de Porres (Peru)

Georges DEPEYROT, Centre National de la Recherche Scientifique (France)

Jean-Marc DOYEN, Centre de Recherche HALMA - UMR 8164 (CNRS, Université Charles-de-Gaulle – Lille 3) (France)

Almudena DOMÍNGUEZ ARRANZ, Universidad de Zaragoza (Spain)

Albert ESTRADA-RIUS, Conservador Gabinet Numismàtic de Catalunya (Spain)

Enrique GOZALBES CRAVIOTO, Universidad de Castilla La Mancha (Spain)

Jacques LABROT, Centre National de Recherche sur les Jetons et les Méreaux du Moyen Age (France)

Fernando LÓPEZ, University of Oxford (United Kingdom)

Bartolomé MORA, Universidad de Malaga (Spain)

Elena MORENO PULIDO, Universidad de Cádiz (Spain)

Eugen NICOLAE, directeur du Cabinet des médailles de Bucarest (Romania)

Sylvia NIETO-PELLETIER, Centre National de la Recherche Scientifique (France)

María PAZ GARCÍA-BELLIDO GARCÍA DE DIEGO, Consejo Superior de Investigaciones Científicas (Spain)

Sandra PERE-NOGUES, Université de Toulouse II (France)

Ruth PLIEGO, Universidad de Sevilla (Spain)

Romain RAVIGNOT, Université Paris-Sorbonne (France)

Felix RETAMERO, Universidad Autónoma de Barcelona (Spain)

Manuel RETUERCE VELASCO, Universidad Complutense de Madrid (Spain)

Pere Pau RIPOLLÈS, Universidad de Valencia (Spain)

Isabel RODRIGUEZ CASANOVA, Independent Researcher (Spain)

Ildefonso RUIZ LÓPEZ, Universidad de Granada (Spain)

Damián SALGADO, Independent Scientist (Argentina)

Luc SEVERS, Independent Scientist (Belgium)

Darío SÁNCHEZ VENDRAMINI, Universidad Nacional de la Rioja (Argentina)

Fanny STEYAERT, Independent Scientist (Belgium)

Javier de SANTIAGO FERNÁNDEZ, Universidad Complutense de Madrid (Spain)

Javier de SANTIAGO FERNÁNDEZ, Universidad Complutense de Madrid (Spain)

Ludovic TROMMENSCHLAGER, École Pratique des Hautes Etudes (France)

David G. WIGG-WOLF, German Archaeological Institute, Römisch-Germanische Kommission, Frankfurt (Germany)



# Index

## **Jean-Albert Chevillon et Olivier Bertaud**

Marseille archaïque : une nouvelle fraction à la tête de satyre de face .....6

## **Luciano Giannoni**

A first attempt for a quantitative analysis of Etruscan coinage ..... 13

## **Federico De Luca**

Monograms on staters minted in Aspendos during the IV-III Century BC. Numerical notes linked to the size of the issue ..... 40

## **Cruces Blázquez Cerrato y Diego Barrios Rodríguez**

Hallazgo de una moneda de *Gadir* en Salamanca ..... 73

## **Guy Rancoule, Gisèle Gentric et Jean-Claude Richard Ralite**

Les monnaies pré-augustéennes trouvées dans le département de l'Aude..... 84

## **M<sup>a</sup> Jesús Aguilera Romojaro**

Las monedas asmoneas (135-37 a.C.) ..... 191

## **Louis-Pol Delestrée et Hugo Taittinger**

Un coin monétaire pour le quinaire éduen d'ANORBOS-DVBNO ..... 231

## **Ramón Rodríguez Pérez y Fernando Penco Valenzuela**

Circulación monetaria en el ámbito minero de Cerro Muriano..... 236

## **Luis Amela Valverde**

La serie RRC 452 de César ..... 252

## **Pablo Núñez Meneses**

Sobre la rareza de los trientes visigodos gallegos: cuatro colecciones de referencia ..... 265

## **Pablo Rueda Rodríguez-Vila**

Aportación al corpus monetario visigodo: un triente de Liuva II acuñado en Tuy 278

## **Marc Parvérie**

Supplément au corpus des monnaies arabo-musulmanes découvertes en France ..... 283

## **Almudena Ariza Armada**

Simbología monetar: feluses omeyas orientales y moneda judía. Estudio comparativo..... 295

## **Manuel Mozo Monroy and Morten Søvsø**

Discovery of a unique golden Arabic morabetin from the year 1218 of the Safar Era in Gørding (Ribe-Denmark) ..... 324

## **Pablo Núñez Meneses**

Un real inédito del duque de Lancáster ..... 340

## **Régis Lamblin et Jean-Claude Bedel**

Découverte d'un contre-signal sur les monnaies de Claude Faure et Charles Laurent..... 346

**Pedro Damián Cano Borrego**

Una consulta sobre la circulación de la plata provincial española en las Indias Occidentales españolas en el A.H.N. .... 355

**Francisco Jiménez Martínez**

El botón en la China Imperial como símbolo de rango social durante la dinastía Qing ..... 368

**Pablo Núñez Meneses**

Cinco cobres míticos de los Borbones ..... 379

**Tommaso Cherubini**

La Orden de la Legión de Honor. Las variantes de su insignia en la historia..... 385

**Pablo Núñez Meneses y Daniel Casal Fernández**

Siete rarezas de ceca Jubia ..... 396

**Sorin Langu and Cristian Onel**

A Hybrid Coin Discovered Around the City of Bârlad, Romania ..... 404

**Manuel Giménez Puig**

Dos medallas uruguayas conmemorativas del rechazo de las invasiones inglesas de 1806 y 1807 ..... 408

**Damián Salgado**

La Colección del Gabinete Numismático del Museo Histórico Nacional (Buenos Aires, Argentina) ..... 420

**Antonio Prieto Barrio y Francisco Javier Hernández Navarro**

La Medalla de África de 1912 y sus variantes ..... 439

**News****Alejandro Lascano Molina**

Estudio de los denarios ibéricos de Bolksan pertenecientes a la ex colección de la Hispanic Society of America..... 462

**Alejandro Lascano Molina**

El Felús Magrebí en el Tercer Siglo de la Hégira (Siglo IX d.C.) ..... 464

**Alejandro Lascano Molina**

La Real Casa de la Moneda de Barcelona ..... 466

Les articles sont publiés sous la seule responsabilité de leurs auteurs qui sont tenus de respecter les législations nationales relatives aux découvertes monétaires et aux droits d'images.

La copie en l'état et la distribution gratuite de cette documentation sont les bienvenues. Toute commercialisation d'une partie ou de tout le texte est interdite. Les modifications, adaptations ou extractions d'une partie quelconque de cette documentation ne peuvent se faire qu'avec l'accord de l'auteur.

Los artículos se publican bajo la exclusiva responsabilidad de sus autores que están obligados a cumplir con la legislación nacional sobre descubrimientos monetarios y derechos de imagen.

Se permite la copia completa y la distribución de este documento. Se prohíbe cualquier venta de una parte o la totalidad del texto. Las modificaciones, adaptaciones o extracción de cualquier parte de esta documentación pueden realizarse con el consentimiento del autor.



# Les monnaies pré-augustéennes<sup>1</sup> trouvées dans le département de l'Aude

Guy Rancoule\*, Gisèle Gentric\*\*, et Jean-Claude Richard Ralite\*\*\*

*\*archéologue, [guy.rancoule@sfr.fr](mailto:guy.rancoule@sfr.fr),*

*\*\*agrégée d'histoire, [gisele.gentric@orange.fr](mailto:gisele.gentric@orange.fr),*

*\*\*\*directeur de recherche (er) CNRS, Centre Camille Jullian, Université d'Aix-en-Provence, [34jcr@orange.fr](mailto:34jcr@orange.fr)*

**Résumé :** Cette étude est un inventaire raisonné de 2096 monnaies pré-impériales trouvées dans le département de l'Aude au cours de plusieurs décennies. Les monnaies sont présentées par grandes catégories avec une mise au point sur les émissions et leur répartition dans le département. Une conclusion générale permet de caractériser la circulation monétaire audoise dans son ensemble et à l'intérieur de quatre zones particulières.

**Mots clés :** monnaies pré-impériales, Aude, inventaire.

**Abstract:** This study is an inventory of 2096 pre-imperial coins found in the department of Aude over several decades. The coins are presented by large categories with a focus on emissions and their distribution in the department. A global conclusion allows us to characterize both the general circulation of money in Aude and within four particular areas.

**Keywords:** Pre-imperial coins, Aude, Inventory.

Au cours de plusieurs décennies ont été rassemblées des informations concernant la présence de numéraire antérieur à l'Empire romain dans l'Aude ; elles sont extraites de nombreuses notes et travaux publiés depuis près d'un siècle, elles proviennent aussi, pour une part importante, du recensement d'exemplaires inédits, recueillis par de nombreux intervenants.

En raison de la grande diversité des sources, facteur d'inégalités dans les descriptions, dans la présence ou l'absence de références ou d'images, nous n'avons retenu que les exemplaires dûment identifiés et localisés, une grande partie des découvertes fortuites échappant à toute analyse. Notre documentation n'est pas exhaustive, mais se veut essentiellement représentative.

Nous avons déjà publié des observations sur la circulation monétaire à l'époque républicaine dans la partie méridionale de l'Aude (Rancoule 2000) sur la base d'un inventaire communal de 800 monnaies. Nous reprenons ici cet inventaire élargi à l'ensemble du département, avec un recensement de 2096 monnaies. Le cadre géographique est le bassin de l'Aude, des contreforts pyrénéens jusqu'à la Méditerranée. À l'est, on a les vallées et massifs collinaires des Corbières

<sup>1</sup> La référence de base pour les monnaies figurant dans cette étude est le Dictionnaire 2011, de M. Feugère et M. Py dont nous avons adopté la nomenclature, complété par d'autres références spécifiques à la série étudiée.

Les planches photographiques sont constituées de monnaies diverses, principalement réalisées par G. Rancoule, traitées et mises en planches par G. Gentric. Les photos sont à un rapport approximatif 1 : 1, sauf mention contraire. L'origine diverse des photos n'a pas permis de mettre toutes les monnaies à un rapport identique et rigoureux. La présence d'un astérisque dans la dernière colonne des tableaux signifie que la photo figure dans les planches.

occidentales et centrales et le littoral méditerranéen. A l'ouest, le territoire s'étend jusqu'à la vallée de l'Hers, à la limite de l'Ariège et à la dépression du Lauragais qui prolonge la vallée moyenne de l'Aude en direction de Toulouse. Il est limité au nord par les contreforts de la Montagne noire.

Le plan de notre étude présente les séries trouvées dans le département suivant un ordre dégressif :

1. les monnaies à la croix et assimilées : 658 ex.
2. les séries ibéro-languedociennes : 472 ex.
3. les monnaies de la République romaine : 328 ex.
4. les monnaies ibériques : 284 ex.
5. les monnaies massaliètes et péri-massaliètes : 251 ex.
6. les monnaies de Gaule intérieure et potins : 34 ex.
7. les monnaies ibéro-puniques et numides : 34 ex.
8. les monnaies du Languedoc oriental et de Provence occidentale : 21 ex.
9. les monnaies grecques : 14 ex.

## 1. Les monnaies à la croix (Figures 1-2 ; planches 1-4 ; tableaux 1-5).

Le recensement des **monnaies à la croix** de l'Aude peut se décliner en deux catégories ; d'une part, les trésors et dépôts, d'autre part les trouvailles isolées.

### 1.1. Les trésors et dépôts

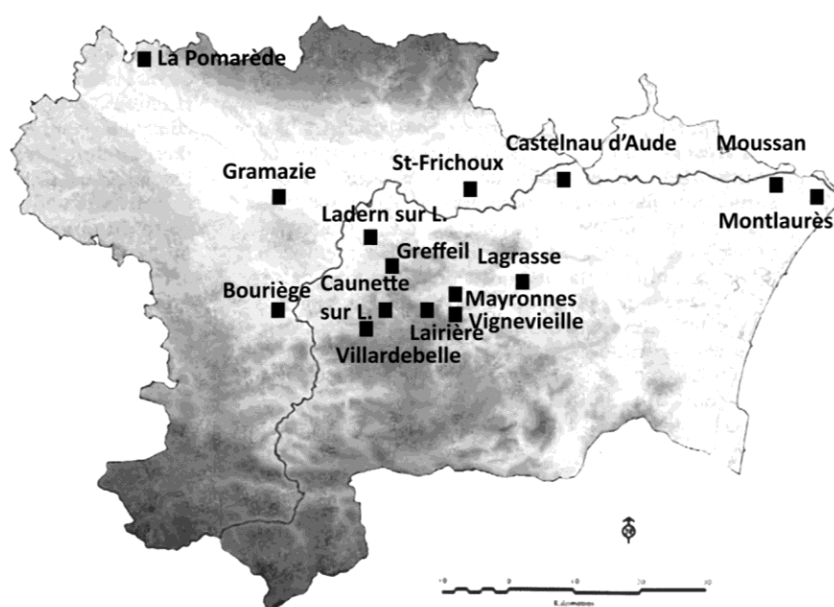

Figure 1: Trésors de monnaies à la croix

Les monnaies à la croix de l'Aude et le domaine géographique traditionnellement attribué aux Volques sont connus depuis le XIX<sup>e</sup> s par de nombreux trésors. Pendant longtemps, ces trésors ont servi de répertoire de types et d'attribution à des peuples intermédiaires (ce qui est actuellement, dans plusieurs cas, mis en question).

- Bourrière : un dépôt d'oboles à la croix dont la concentration sur une aire restreinte permet l'hypothèse d'un petit dépôt monétaire anciennement dispersé sans que, pour l'instant, aucun indice sûr ne permette de le confirmer (Rancoule 2017) ; 78 exemplaires sont présentés dans le tableau 3. Aux oboles à la croix, étaient associées quelques oboles de Marseille, quelques



- oboles de Provence, dites « scyphates » (OBP 29), quelques émissions empuritaines ou imitations (IEM 51) et quelques fractions non identifiées.
- Castelnau-d'Aude : 200 à 400 monnaies ; (Amardel, BCAN X, 1908/1 p. XXVI, séance du 2-11-1907 et Dictionnaire p. 640).
  - Caunette-sur-Lauquet (La): 2 dépôts distincts mais proches l'un de l'autre (Savès 1976 p. 94 ; Dictionnaire p. 640) :
    - dépôt 1 : trouvé en 1911 ; environ 500 monnaies dans un vase majoritairement de type cubiste.
    - dépôt 2 : trouvé en 1920 ; G. Savès a acheté et étudié 599 monnaies dont 529 de type cubiste. 25 monnaies issues du dépôt 2 sont cataloguées ci-dessous.
  - Gramazie : une centaine de monnaies de type indéterminé (DCR-X), répertorié dans BASC III, 2e série, 1907 p. 77.
  - Greffeil : dépôt de 322 monnaies à la croix découvert vers 1920 (Rouzaud, BCAN XV, 1921-23 p. 252 et Dictionnaire p. 643) dont 9 exemplaires répertoriés ci-dessous, dans la liste des trouvailles isolées.
  - Laderne-sur-Lauquet : dépôt découvert vers 1900, dispersé, dont 6 exemplaires répertoriés ci-dessous, dans la liste des trouvailles isolées (Dictionnaire p. 645).
  - Lagrasse : dépôt de plus de 1500 monnaies, découvert avant 1920 (H. Rouzaud, BCAN 1923, séance du 3-5-1920).
  - Lairière : dépôt de monnaies sans doute de type cubiste (DCR-73-), d'abord attribué à Serviès en Val, puis à Taurize. Il concernerait plutôt la commune de Lairière (Rancoule/Guilaine 1968 et Dictionnaire p. 645).
  - Mayronnes : dépôt en nombre indéterminé, découvert avant 1850.
  - Moussan : dépôt d'environ 370 monnaies à la croix dont 18 étudiées par Richard et alii 1968 et l'ensemble par Lopez/Richard Ralite 2016 (Dictionnaire p. 646-647).
  - Narbonne, Montlaurès : 99 imitations de Rhodé et monnaies à la croix découvertes par H. Rouzaud et signalées dans le *Bulletin de la Commission Archéologique de Narbonne* (Richard Ralite 2016 p. 9).
  - Pomarède (La) : dépôt découvert au XIXe s sur la propriété Cathala ; entrées au musée de Carcassonne le 3-8-1855 et BASC I, 2e série p. 189.
  - St-Frichoux : dépôt mixte de monnaies à la croix et de deniers de la République romaine, découvert vers 1856 (Baichère, BASC, 2e série, 1907 p. 77, Solier B CAN 32, 1970, p. 144-145). 24 ont été déposées au musée de Carcassonne, dont 18 de type cubiste, 1 à tête triangulaire, 5 de type indéterminé (Richard, BSFN XXIV, 1969/9 p. 492).
  - Vignevieille : dépôt de monnaies à la croix de type indéterminé, découvert vers la fin du XIXe s, par des ouvriers qui travaillaient à l'élargissement de la route. Le dépôt n'a pas été étudié et a été dispersé (Rancoule/Guilaine 1968, Ampurias XXX p. 155).
  - Villardebelle : dépôt mixte de 5 monnaies à la croix et de 14 deniers républicains dans un secteur de mines antiques (Berdeaux/Feugère 2006 et Dictionnaire p. 651). Les 5 monnaies à la croix sont cataloguées ci-dessous.

Par ailleurs, deux coins de frappe en bronze ont été trouvés à Pomas, La Lagaste (Sciau /Richard 1982 ; Rancoule BSESA 1996 p. 67).

## 1.2. Les trouvailles isolées (tableaux 1-5)<sup>1</sup>.

Le premier tableau présente 18 imitations gauloises des monnaies de Rhodé (séries IRH du Dictionnaire 2011). Avec plusieurs variantes, le droit présente une tête à gauche et au revers une rose stylisée (n°s 1-18).

<sup>1</sup> Parmi les monnaies présentées ici, figurent ponctuellement quelques exemplaires issus des trésors nommés ci-dessus. La dernière colonne des tableaux indique si nous avons disposé des photos ou non. L'astérisque signifie que la photo est publiée dans les planches.

Les tableaux 2 et 3 présentent respectivement les drachmes à la croix (séries DCR- du Dictionnaire 2011) et leurs divisions (séries OCR-). La classification est fondée sur l'étude de Hiriart 2017, avec équivalence du Dictionnaire 2011. L'identification n'est pas exhaustive car nous avons travaillé la plupart du temps sur des photographies et non sur les monnaies elles-mêmes. Un tiret après le numéro Hiriart (par exemple 4.01-) signifie que la monnaie appartient à la série qui commence par ce numéro. Un point d'interrogation peut signifier ou qu'il y a un doute sur la classification (ce qui est fréquent car les monnaies sont souvent décentrées ou en mauvais état), ou que nous ne disposons pas de photographies et que la classification est fondée sur des observations antérieures de numismates ou d'archéologues (cette absence de photographie est signalée dans la dernière colonne).

Le tableau 2 donne la liste des 477 drachmes « à la croix » trouvées dans le département. La série la plus commune est la série « cubiste », avec 257 exemplaires (n°s 22-278) : la tête est à gauche, avec 2 dauphins devant, pas toujours visibles ; au revers, dans les cantons de la croix, on trouve une hache, des olives et une ellipse à l'intérieur de lunules périphériques (Hiriart 4.01-, DCR-73-). La série « au panache » compte 18 exemplaires (n°s 279-296) : tête le plus souvent à gauche à la chevelure hirsute, dite naguère « tête de nègre » ; au revers, la série attribuée aux Volques arécomiques présente 3 points et un anneau, dans des lunules périphériques (Hiriart 5.01-, DCR-249), mais on trouve également d'autres meubles, comme le signe en S et 3 points liés. 19 exemplaires appartiennent à la série « à la tête triangulaire » (n°s 297-315) ; le droit présente une tête très stylisée en courbes, lignes et points, d'où émerge un motif triangulaire ; au revers, les meubles sont variés avec hache, points, lunules, cercles pointés perlés ou pas... (Hiriart 6.01-7.01-8.01, DCR-98-108). La série « flamboyante » est représentée par 5 exemplaires (n°s 316-320) ; la tête est à droite ou à gauche avec une chevelure à grandes mèches ; le revers comprend des meubles très variés, hache, globule, ellipse, cercle perlé, triskèle... (Hiriart 9.01-, DCR-p. 256-265). La série Causé comprend 7 exemplaires (n°s 321-327) ; la tête est à gauche et les meubles du revers comprennent un motif en S, un anneau, un cercle pointé relié à 2 globules un point dans une lunule (Hiriart 10.07 ; DCR-213-214). Cinq exemplaires (n°s 328-332) sont à légende ibérique AKEREKONTON (Hiriart 11.01-, DCR-284-286) et deux exemplaires (n°s 333-334) à légende latine COVERTVMOTVLOC (Hiriart 12.05, DCR-289) et COVRANTILLOS (Hiriart 12.07, DCR-293). Les autres séries sont représentées seulement par quelques exemplaires. La série « aux lunules » (n°s 19-21) ; la série de Goutrens ou rutène hybride (n°s 335-338) ; la série rutène au M (n°339) ; la série « aux mèches ondulées » (n°340) ; la série « à la fleur trilobée » (n°441) ; la série « aux motifs géométriques » (n°s 342-343). Enfin 134 exemplaires (n°s 344-477) sont des drachmes à la croix indéterminées (DCR-X), soit parce que nous n'avons pas de photographies pour préciser leur série, soit parce que les photos ou les monnaies sont de trop mauvaise qualité.

Le tableau 3 présente 170 divisions de drachmes, dont les 78 « oboles à la croix » de Bouriège qui appartiennent certainement à un trésor (voir ci-dessus). Comme pour les drachmes, ce sont les séries cubistes qui dominent, avec 53 exemplaires (n°s 478-530) ; la tête tournée vers la gauche avec dauphins n'est pas toujours visible et le revers est simplifié avec une hache au 3<sup>ème</sup> canton et une lunule dans les trois autres (Hiriart 52-01-05 ; OCR-74 ou 82). Les numéros 531-552 (22 monnaies) appartiennent au type « à la tête triangulaire » et proviennent de Bouriège à une exception près ; le revers est semblable à celui des cubistes avec une hache et trois lunules (Hiriart 54-01 ou 03 ; OCR-108-109). On peut signaler le type inédit du n°551, avec au revers des croisettes sous les lunules. Sept monnaies (n°s 553-559) appartiennent à la série Grabels reconnaissable par les 3 points figurant au revers dans un des cantons de la croix (Hiriart 57-01-03 ; OCR-262-263). Les autres séries ne sont représentées que par un ou deux exemplaires : au panache (n°s 560-561), aux motifs géométriques (n°562), série Causé (n°563), de série indéterminée, mais descriptible (n°s 564-566). Enfin, les 80 monnaies suivantes (n°s 567-647) n'ont pu être décrites, soit parce qu'elles sont trop abîmées, soit parce que nous ne disposons pas des photos.



Enfin le tableau 4 présente 11 monnaies d'argent, qui ne sont pas des monnaies à la croix, mais dont la technique de fabrication est semblable à celle des monnaies à la croix, avec des flans quadrangulaires coupés au ciseau et des motifs régulièrement hors flan. Ces monnaies sont traditionnellement attribuées aux Rutènes qui ont également émis des monnaies à la croix. Ici, la croix du revers est remplacée par un sanglier (RUT-206-207, n°s 648-652), par un cheval (RUT-278, n°s 653-656), par un daim (RUT-314, n°657). Le n°658 est une obole au sanglier (RUT-208).

La répartition de ces monnaies dans le département se caractérise par une grande dispersion d'où émergent quelques grands sites qui concentrent l'essentiel des trouvailles ; La Lagaste et Bourrière en recueillent déjà plus de la moitié ; secondairement, on peut noter les sites de Moux, Caunette-sur-Lauquet, Montlaurès, St-Laurent-de-la-Cabrerisse, Serviès-en-Val, Mailhac, Rennes-le-Château (Tableau 5 et Figure 2).

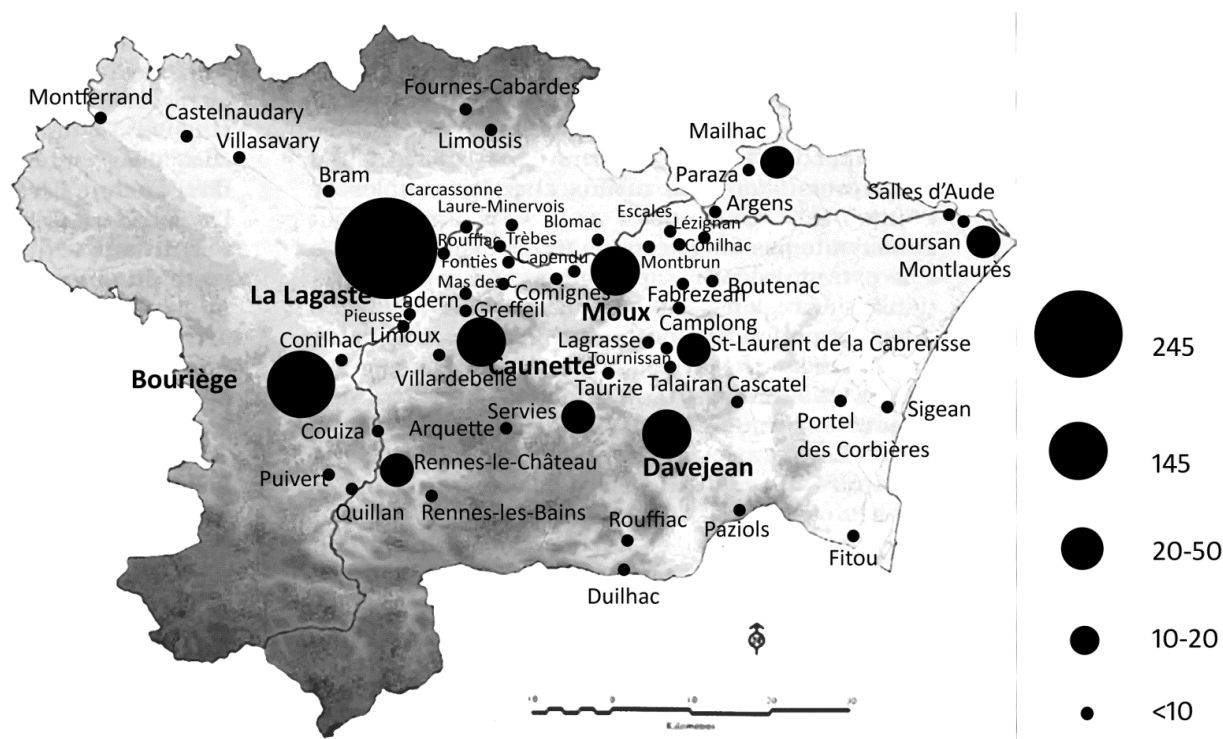

Figure 2 : Monnaies à la croix

### 1.3. Réflexions

Les monnaies « à la croix » constituent un des ensembles les plus abondants de la Gaule du Sud et du Sud-Ouest qui, depuis le XIXe siècle, a donné lieu à de très nombreuses publications sans pour autant que soient résolues toutes les questions — la chronologie n'est pas la moindre — que posent des séries abondantes frappées durant deux siècles<sup>2</sup>.

<sup>2</sup>Nous rappellerons pour mémoire la synthèse des découvertes et des études concernant les monnaies « à la croix » faite en 1905 par Adrien Blanchet dans son *Traité des monnaies gauloises*, et la proposition de J-B Colbert de Beaulieu dans son *Traité de numismatique celtique* de concentrer la frappe des monnaies à la croix, après 121, date de la chute de l'impérialisme arverne. Cette dernière hypothèse n'a pas résisté aux progrès de la stratigraphie archéologique qui ont permis de lier les monnaies à des niveaux bien datés de sorte que les monnaies sont accompagnées de données chronologiques incontestables. Pour cela, nous ne citerons ici que M. FEUGERE et M. PY, *Dictionnaire des monnaies découvertes en Gaule méditerranéenne* (530-27 avant notre ère), Montagnac-Paris, 2011 dont l'Index des découvertes (p. 495-651) et la Bibliographie (p. 668-719) apportent tous les renseignements à ce sujet. L'ouvrage de E. Hiriart regroupe les monnaies à la croix du Cabinet des médailles de la BN avec celles du Musée des Antiquités Nationales de Saint-Germain-en-Laye. Il donne donc une vue complète-sous réserve de nouvelle découverte- de l'ensemble des séries connues. Il devient donc pour nous une référence obligée.

C'est le protohistorien André Soutou qui, dès 1965<sup>3</sup>, alors que la monnaie n'était pas au centre de ses préoccupations de recherches et qui avait acquis une bonne connaissance du dossier et des découvertes connues en Espagne, proposa un schéma chronologique, précisé jusqu'en 1968, des émissions successives en se fondant sur la métrologie. Celle-ci permettait de distinguer plusieurs échelons depuis une série très lourde (plus de 4 g) jusqu'aux très légères frappes autour de 1,5 g.

Nos collègues L. Villaronga, P. Ripolles et J.-Cl. Hébert dans une suite d'articles de la revue de Barcelone *Acta Numismatica* (1980, 1998, 1999) qui ont été intégrés à leurs synthèses, ont fait connaître ou réétudier plusieurs trésors de la Péninsule Ibérique qui contenaient quelques monnaies « à la croix » (métrologie autour de 3,40/3,50 g) et qu'ils ont datées de la fin du III<sup>e</sup> siècle avant J.-C. ou, au plus tard, du tout début du II<sup>e</sup> siècle, en tenant compte de la datation des autres monnaies. On notera ici qu'à la différence de ces trésors ceux qui ont été mis au jour en France (Béziers, Lattes, Moussan, La Loubière<sup>4</sup> ne sont pas mixtes et qu'il n'existe donc pas d'éléments extérieurs de datation (voir Pl. Restitution de droits du trésor de Béziers). Nous disposons cependant de renseignements archéologiques, encore trop rares certes mais nets pour le site de Lattes (Hérault)<sup>5</sup> (8) : des exemplaires de la période II d'A. Soutou sont ainsi datés de la fin du III<sup>e</sup>/ début du II<sup>e</sup> siècle avant J.-C.

Nous considérons donc aujourd'hui que la chronologie de A. Soutou est maintenant bien assurée. Cela ne veut pas dire que toutes les questions sont résolues. Par exemple, le passage de la période II à la période III est-elle rapide ou plus lointaine dans le second siècle ? Si les monnaies de la période II sont liées à la métrologie du victoriat lourd (échelon : 3,42/3,36 g, de 211 à 170) en relation avec le denier lourd, faut-il retenir maintenant la métrologie du denier allégé (échelon 3,89/3,84 g) avec le poids (il n'est plus frappé à partir de 170) du victoriat (échelon théorique : 2,91/2,88 g mais avec affaiblissements) ou du quinaire (ancien : échelon 2,28/2,24, récent : échelon : 1,94/1,92gr). Il faudrait aussi tenir compte de la drachme légère de Marseille qui couvre tout le second siècle et la première moitié du I<sup>er</sup> siècle avec un échelon métrologique privilégié sur 2,75 g (proche du victoriat léger). La fin de la période III et la période IV sont, de façon unanime, considérées comme liées à la métrologie du quinaire.

Il faudra donc maintenant mieux préciser les débuts de la métrologie de la période III : a-t-elle été brutale où a-t-elle été mise en place, peu à peu, dans le courant du II<sup>e</sup> siècle (avant 121/118 ?) sous « influence » romaine et massaliète ? La question est la même pour les débuts de la période IV (avant 121/118 ?). Il n'est pas impossible d'ailleurs, compte tenu des émissions nouvelles en Gaule

3 A. SOUTOU, « Monnaies gauloises "à la croix" du dépôt de la Loubière, Malleville (Aveyron) », *Ogam*, 17, 1965, p. 61-78 : le tableau de la p. 76 est le premier qui systématise la métrologie avec la chronologie établie sur quatre périodes dont il ne donne pas alors toutes les bornes ; « Contribution au classement chronologique des monnaies préromaines du Languedoc », *Ogam*, 18, 1966, p. 267-274 : le tableau de la page 273 indique les datations suivantes : 1<sup>ère</sup> période (plus de 4 g) : deuxième moitié du III<sup>e</sup> siècle avant J.-C., 2<sup>ème</sup> période ( $\pm$  3,50 g) : première moitié du II<sup>e</sup> siècle, 3<sup>ème</sup> période ( $\pm$  2,25 g) : deuxième moitié du II<sup>e</sup> et début du I<sup>er</sup> siècle, 4<sup>ème</sup> période (< 2 g) : milieu et deuxième moitié du I<sup>er</sup> siècle avant J.-C.

En 1968 (« Remarques sur les monnaies gauloises "à la croix" », *Ogam*, 20, 1968, p. 101-127) le tableau chronologique de la page 123 rabaisse un peu les débuts de la chronologie précédente : fin III<sup>e</sup>/début II<sup>e</sup> ; II<sup>e</sup> jusqu'en 121/118 ; de 118 à la guerre des Gaules ; à partir de la guerre des Gaules (moins de 1,5 g) : ce dernier tableau de synthèse se trouve utilisé dans J.-C. -M. RICHARD, « Les monnaies "à la croix", corpus des illustrations », *Acta Numismatica*, 2, 1972, p. 98) qui a établi de façon très précise les métrologies successives (*Mélanges de la Casa de Velazquez*, 9, 1973, p. 100-103). C'est la chronologie de A. Soutou qui a été adoptée pour le trésor de Lattes : R. MAJUREL, J. ARNAL et H. PRADES, « Deux nouveaux trésors de Lattes (Hérault) (oboles massaliotes et monnaies "à la croix") », *Ogam*, 19, 1967, p. 408-433.

<sup>4</sup> On trouvera dans la publication de C. LOPEZ, J.-C. RICHARD RALITE et E. GOMEZ, « Le trésor de monnaies "à la croix" de Béziers (Hérault) III-II<sup>e</sup> siècle avant J.-C. », *Bulletin de la Société Archéologique de Béziers*, 2013, les références pour ces trésors.

<sup>5</sup> M. FEUGERE et M. PY, op .cit., p. 239, exemplaires 1475, 1461-1462, 1476-1477, 1480-1482.

et sur le territoire de la Narbonnaise en particulier, d'envisager que les réajustements métrologiques ne se sont pas mis en place partout et à la même date !

Les réflexions métrologiques et historiques ne pourront progresser maintenant que si les chantiers de fouilles nous donnent pour les périodes encore en difficulté chronologique les secours de stratigraphies précises. Par ailleurs l'étude des monnaies, isolées ou en trésors par la méthode des « graphes caractérostrophiques » permettra l'étude des coins et de leurs liaisons sur des bases solides<sup>6</sup>. C'est ainsi que nous pourrions mieux connaître l'un des monnayages les plus abondants du sud de la Gaule durant deux siècles avant la Conquête de César.

## 2. Les monnaies ibéro-languedociennes (planches 5 à 9 ; Tableaux 6 à 14).

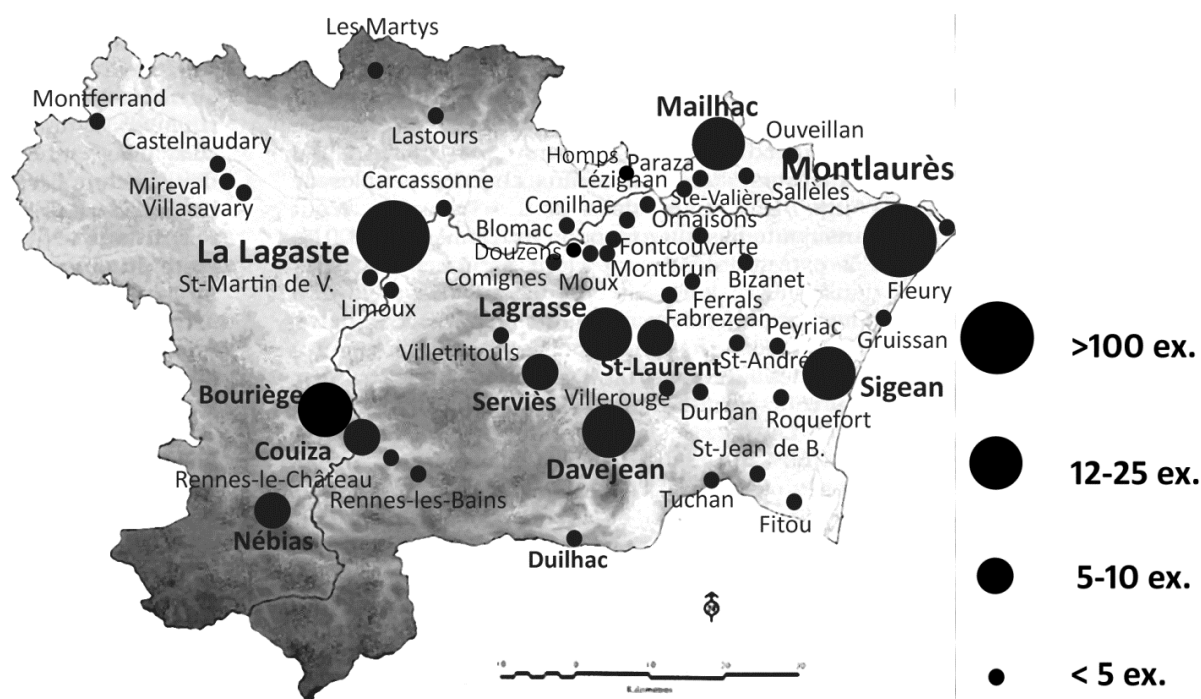

Figure 3 : Monnaies ibéro-languedociennes

Les monnaies du Languedoc occidental, monnaies « à la croix » exclues, constituent un groupe très important, principalement des bronzes, mais aussi quelques monnaies en argent.

Au sein de ce groupe, figurent les bronzes de Béziers et des chefs gaulois, à légende ibérique ou grecque. Les grands bronzes de Béziers (IBL-2432) ont au droit un buste tourné vers la droite, un bras levé, main ouverte, avec une massue derrière et au revers un lion tourné vers la droite avec la légende ethnique grecque BHTAPPATIC et au-dessus un signe en forme de K. (Tableau 6, n°s 1-8). Les bronzes des chefs gaulois sont typologiquement proches, avec au droit une tête à droite et massue et au revers le lion, accompagné des noms BITOYKOC/BITOYIOC (IBL-2408-2412), BITOYIOTOYO (IBL-2415), KAIANTOΛOY-KAIANTOΛO (IBL-2416/2425). (Tableau 6, n°s 10-37). Ils ont été trouvés en petit nombre dans plusieurs communes de l'Aude et en nombre plus important à Montlaurès (Tableau 14-bilan).

L'obole IBL-170 à la tête schématique en triangle et cheval à gauche surmonté d'un caducée (Tableau 7, n°38) est sans doute originaire d'Ensérune où on en a trouvé plusieurs exemplaires (Richard Ralite/Gentric à paraître) est rare dans le département de l'Aude, puisqu'un seul

<sup>6</sup> C. LOPEZ, Graphe caractérisocopique : un nouveau modèle de représentation pour la numismatique, application à la numismatique pré-augustéenne du Sud de la Gaule, *Omni*, 2013, p. 29-36.



exemplaire a été signalé à Montlaurès. Les grands bronzes des Longostalètes sont par contre très nombreux ; ils présentent une tête à droite avec à l'arrière un caducée et au revers un trépied portant l'ethnique « Longostalètes » en grec. L'absence de photographies ou le mauvais état de la documentation ne permettent pas toujours de distinguer la série (IBL-2355-2387 ; n°s 39-70) ; certains portent clairement la légende ibérique BIURBI (IBL-2367-2368 ; n°s 71-79). Des variantes portent également, en plus de l'ethnique et de la légende BIURBI, les noms de chefs, BωKIOs (IBL-2363, Tableau 7, n°s80-88) et ΛOYKOTIKNOC (IBL-2369, Tableau 7, n°s89-102). Enfin deux petits bronzes divisionnaires, avec la tête à droite et au revers, une corne d'abondance et la légende ΛO/Γ ont été trouvés à Montlaurès (IBL-154 ; n°s 103-104). Ces bronzes des Longostalètes ont été trouvés dans l'Aude en nombre plus important et dans des lieux plus nombreux que la série précédente, avec là aussi 12 exemplaires à Montlaurès. La localisation des Longostalètes reste encore incertaine même si elle semble devoir être placée dans l'espace entre Béziers et Narbonne. Il n'est pas certain que ce mot (dans lequel on reconnaît un génitif pluriel) corresponde à la population d'une seule agglomération. On pourrait penser à un ensemble de sites réunis comme les 24 autour de Nîmes et qui relevaient des Arécomiques.

Un groupe très important de monnaies est attribué aux Neronken dont l'oppidum principal était Montlaurès. Il s'agit d'abord d'oboles, divisées en trois grandes séries, au bucrâne, au cheval retourné et au protomé de cheval. Les oboles au bucrâne (IBL-163) sont imitées des oboles massaliètes avec au droit une tête à gauche, plus rarement à droite (IBL-163C) et au revers une croix avec la légende MA ou AM (IBL-163B) et une tête de taureau stylisée dans les deux autres cantons. Notre documentation ne nous permet pas toujours de préciser à quelles sous-séries appartiennent les exemplaires trouvés dans le département de l'Aude<sup>7</sup>. Sur les 34 exemplaires recensés, 23 proviennent de l'oppidum de Montlaurès et 10, proviennent de Sigean, principalement de l'oppidum de Pech Maho (Tableau 8-n°s 105-137)<sup>8</sup>. 25 oboles trouvées également à Montlaurès et à Pech Maho, ont au droit une tête précédée d'un dauphin et au revers un cheval marchant vers la droite, la tête retournée vers l'arrière (Tableau 8-n°s 138-162). Enfin, notre documentation comporte une obole au protomé de cheval, trouvée à Montlaurès (Tableau 8-n°163). Le deuxième ensemble est constitué par les grands bronzes. On trouve au droit une tête féminine, avec chignon et devant le signe ibérique EBA. Au revers, figure un taureau bondissant à droite, avec une couronne au-dessus et en-dessous la légende ibérique NERONKEN (IBL-2449, Tableau 9 n°s 164-243) ; une variété porte au droit la légende ibérique TIUIS verticale (IBL-2483, Tableau 9 n°s 244-268) ; une autre variété porte au revers la légende NERONKEN/BIU en deux lignes (IBL-2470, Tableau 9 n°s269-270) ; une autre variété porte au revers la légende NERONKEN/SO en deux lignes (IBL 2488, Tableau 9 n°s 271-280). Une variété, très proche des précédentes a au revers la légende ibérique SELONKEN (IBL-2468, Tableau 9 n°s281-284) et une autre, la légende BIRIKANTIN (Tableau 9, IBL-2500, n°s 285-287. En réalité beaucoup de ces grands bronzes sont mal conservés et il est difficile de voir avec précision à quel type ils appartiennent ; ils sont classés dans le Tableau 9, du n°288 au n°387 (IBL-2449-2488). Le n°388 est un moyen bronze à l'hippocampe portant au revers la légende NERONKEN (IBL-2496) et les ex.°389 à 396 sont en mauvais état et classés comme « indéterminés au taureau » (IBL-180). Ces grands bronzes correspondent au monnayage le plus abondant, trouvé dans le département de l'Aude, avec une concentration très nette (136 ex sur 235), sur l'oppidum de La Lagaste (qui pourrait être le centre émetteur ?), et secondairement à Montlaurès et Mailhac (Tableau 14-bilan). Un troisième ensemble, beaucoup plus réduit, rassemble une douzaine de petits bronzes, aux poids compris entre 0,42 et 1,41 g (Tableau 5). Le n°397 présente une tête à droite et au revers, un cheval à gauche, tête retournée (IBL-166A) ; les huit monnaies suivantes (398 à 405) sont des petits bronzes « au cheval », avec une tête à gauche, et au

<sup>7</sup> Le Dictionnaire 2011 donne la référence IBL-163 aux exemplaires dont le droit est « de style grec », et les références IBL-163 A, B, C à des exemplaires dont le droit est de « style indigène ». Dans la plupart des cas, nous n'avons pas la possibilité de faire ces distinctions, et pour nous, la référence IBL-163 signifie seulement « obole au bucrâne ».

<sup>8</sup> Le troisième lieu de découverte est l'oppidum du Celassou à Fontès (Hérault) où, au moins 3 oboles au bucrâne faisaient partie d'un trésor de 4000 oboles massaliètes. (Richard Ralite/ Gentric 2011).

revers un cheval marchant à gauche, avec au-dessus, le signe ibérique TI, l'un trouvé à Paraza, les sept autres à Montlaurès. Enfin les exemplaires 406 à 408, trouvés à Montlaurès ont une tête casquée à droite et au revers, un dauphin avec à l'exergue, la légende ibérique BINEKEN (IBL-183).

D'autres bronzes sont imités des monnaies ibériques au cavalier avec lesquelles elle peuvent être aisément confondues (Tableau 11). Il s'agit des grands bronzes avec au droit une tête masculine entourée par des dauphins, et au revers un cavalier portant une palme, avec la légende ibérique NMY (IBL-440-3, n°s 409-428) ou EKANA (IBL-440-5, n°s 429-432). Ils ont été trouvés principalement sur l'oppidum de La Lagaste (Tableau 14-bilan). Un moyen bronze à l'hippocampe au revers et la légende KURUKURU a été trouvé à Carcassonne (n°434).

Un autre ensemble est constitué par une quinzaine de monnaies, sans doute originaires du **Roussillon**<sup>9</sup> (Tableau 12). Il s'agit d'abord des oboles à l'hippocampe (IBL-189, n°s 435-440), avec au droit un hippocampe tourné vers la droite et au revers un globule entouré de signes ibériques ; puis des oboles au cheval (IBL-191, n°s 441-443), avec au droit un cheval debout tourné vers la droite et au revers, une roue à quatre rayons, avec un globule dans chaque canton. Les monnaies 444 à 449 sont des petits bronzes tardifs au dauphin, du type IBL-187 avec un dauphin à gauche et au revers un motif en forme de huit couché, et du type IBL-188 avec un dauphin à droite et au revers un signe en forme de N inversé. Les quinze monnaies répertoriées ont été trouvées sans surprise sur des sites proches des actuelles Pyrénées-Orientales, dont six sur le site de Davejean (Tableau 14-bilan).

Enfin, un dernier groupe de monnaies est constitué par des drachmes et divisions, imitées des monnaies d'Emporion. Il s'agit des drachmes au cheval debout, surmonté par une Victoire stylisée (Villaronga 2011 p. 40-42, n°238-250), datées du III<sup>e</sup> s. av. J.-C., avec la tête de Cérès à droite (n°450) et à gauche (n°s 451-460) ; la drachme n°461 a au revers un Pégase tourné vers la droite (Villaronga 2011 p 45-46 n° 272-278 et elle est postérieure à -241 ; la drachme n° 462 a au revers un centaure tenant une épée. Les exemplaires 466 à 472 sont des divisions au cheval debout et Victoire stylisée, un peu postérieures aux drachmes (Tableau 13)<sup>10</sup>.

Dans ce grand ensemble de monnaies du Languedoc occidental, fortement influencé par les monnaies ibériques, les monnaies de bronze représentent plus de 80% du total et les monnaies d'argent un peu moins de 20%. Parmi elles, les bronzes des Neronken sont les monnaies les plus largement répandues sur les sites de l'Aude, représentant presque 65% du total.

### 3. Les monnaies de la République romaine (planches 10-11 ; tableaux 15 à 17).

Le recensement des monnaies républicaines de l'Aude peut se décliner en deux catégories ; d'une part, les trésors et dépôts, d'autre part les trouvailles isolées.

#### 3.1. Les trésors et dépôts.

- dépôt de deniers non identifiés (RDN-X) à La Force (B. SASC 1907,77 et Dictionnaire 2011, 644).
- dépôt de deniers non identifiés (RDN-X) trouvés avant 1853 chez M. d'Aubergeon à Gramazie, dont 95 exemplaires sont entrés au Musée de Carcassonne (B. SASC III, 2e série, 1907, 77)

<sup>9</sup> Voir l'étude de Melmoux 2016.

<sup>10</sup> Voir Rancoule 2013 sur les apports et imitations d'émissions d'argent d'Emporion dans le département de l'Aude avec la carte de localisation des trouvailles.

- le dépôt de Peyriac-de-Mer est constitué de 100 deniers et 17 quinaires (Rouzaud 1921 et Dictionnaire 2011, p. 648-649).
- Le trésor de Lacombe (commune de Lastours) est constitué de 16 deniers républicains et de 4 deniers ibériques. Son *terminus* se situe vers 175-170 (Berdeaux 2006 et Dictionnaire 2011, 644).
- Le trésor de Villardébelle est constitué de 2 victoriats, 14 deniers et 5 monnaies à la croix. Son *terminus* se situe vers 104 av.J. C. (Berdeaux 2006, et Dictionnaire 2011, 651).
- Le trésor de St-Frichoux est constitué de 5 deniers, émis entre -151 et -40. (Richard 1969, p. 392 et Dictionnaire 2011, p. 650).

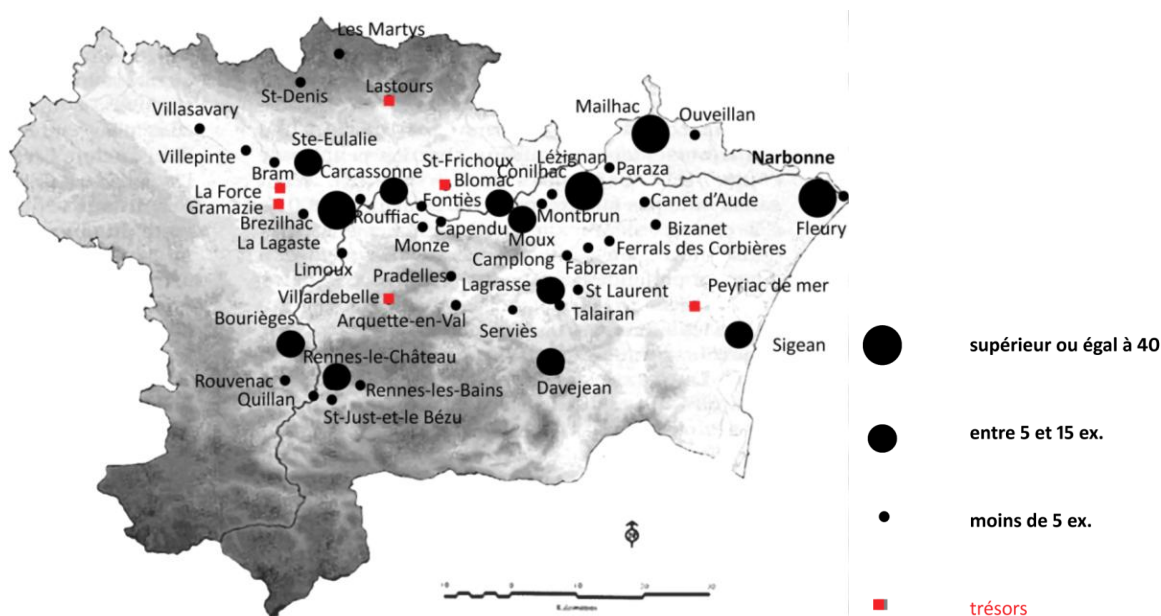

Figure 4 : Carte avec trésors

### 3.2. Les découvertes isolées (Tableaux 15 à 17).

Les monnaies romaines trouvées sur la commune de Narbonne n'ont pas fait l'objet de publications exhaustives, mais des décomptes partiels ont été réalisés qui n'ont pas été intégrés dans nos tableaux 15 et 16. Pour l'oppidum de Montlaurès, J.-C. Richard Ralite (2017), qui reprend l'inventaire de G. F. Hill signale 34 monnaies de la république romaine : 7 ½ asses, 1 semis, 8 petites divisions, 15 ½ deniers et 3 quinares ; le Dictionnaire 2011, p. 581-582, compte 37 monnaies (22 as et divisions, 13 deniers et 2 quinares). Sur le reste de la commune, le Dictionnaire 2011, p. 589, signale 24 monnaies (19 as et divisions et 5 deniers).

Sur le territoire de Lézignan-Corbières, ont été signalés 26 as et 32 deniers et quinaires dont les monétaires AEMILIUS, M. FONTEIUS , L. MEMMIUS , EGNATULEIUS , Q. ANTONIUS BALBUS , C. PUBLICIUS, P. CLAUDIUS , T. CLOULI , POMPEE, AGRIPPA, MARC ANTOINE (2), FULVIE, AUGUSTE (15). Nous avons intégré dans les tableaux, 3 as, 1 semis, 2 deniers et 2 quinaires sur lesquels nous avons eu des précisions.

Des deniers des familles Asinia, Curtia, Marcia, Vargonteia et Sanquinia ont été signalés, comme trouvés à Limoux « au Midi de la ville » par Buzairies, journal de Limoux, 1850.

De même à Brézilhac, ont été signalées plusieurs monnaies consulaires, sans autres précisions (B. SASC. VII, 1911).

Le tableau 15 donne la liste des as et divisions trouvés isolément dans le département de l'Aude.

Parmi les 92 as, souvent usés, avec Janus au droit et une proue de navire au revers, les 8 premiers (RAS-X1), au poids égal ou supérieur à 30 g, pourraient appartenir à la série sextantaire, émise à partir de 211 av. J.-C. Les 34 suivants, au poids théorique de 27 g, pourraient appartenir à la série onciaire, émise entre 170 et 91 av. J.-C. Les exemplaires 9, 10, 11 et 12 ont un différent ou une légende qui permettent de les dater avec plus de précision, respectivement en -179/-178 ou -155 pour la monnaie 9, -169/-158 pour les monnaies 10 et 11 et -148 pour la monnaie 12. Les 24 as suivants n'ont pas un poids connu et les 26 derniers sont des as coupés, correspondant à des demis, des tiers ou des quarts d'as. L'as n°93 est un as d'Octave, frappé à Narbonne en 40 av. J.-C.

La monnaie 95 est une once, avec au droit la tête casquée de Rome et au revers une proue de navire, un globule et la légende ROMA ; elle est datée de -214/-212. Les monnaies 96 à 110, sont des semis avec au droit, la tête de Saturne et au revers une proue de navire avec la légende S. Enfin les monnaies 111 et 112 sont des quadrans avec la tête d'Hercule au droit et une proue et la légende ROMA au revers (Planche 10).

Le tableau 16 donne la liste des découvertes isolées de deniers et de quinaires (planche 11).

Cette liste, comprend 71 deniers, dont 11 seulement n'ont pas été identifiés. Les autres ont été frappés entre 148 (M. ATIL SARAN) et 31 av. J.-C. (Marc Antoine) ; le denier 171 est percé. Les 36 quinaires ont été frappés entre 99 et 89 av. J.-C., avec 11 exemplaires de M. CATO, à la Victoire assise (RQN-343), un quinaire augustéen et deux exemplaires non identifiés.

Un seul aureus (RAU-492-2) a été signalé sur la commune des Martyrs (221-4) par Richard *et al.* 1983 p. 66 n°4.

La répartition des découvertes isolées, à l'exclusion des trésors, sur les sites de l'Aude (Fig. 4 et tableau 17) est inégale ; les monnaies de la république romaine sont nombreuses à Narbonne, Lézignan-Corbières, La Lagaste et Mailhac et secondairement à Bouriège et à Carcassonne. Sur les autres sites, elles ne sont représentées que par quelques unités.

La question de la date d'arrivée et de circulation des monnaies de la République romaine est posée, ici comme ailleurs, de façon rémanente. Elle est rendue difficile par le fait que la plus grande majorité de ces monnaies ne dispose pas de renseignements stratigraphiques. Les trésors ont au moins l'avantage de donner un *terminus post quem* ; pour la plupart d'entre eux, il concerne le premier quart du I<sup>er</sup> s. av. J.-C.

Il convient de rappeler que la région sise entre la frontière catalane et la rivière de l'Orb, avec Béziers, est aujourd'hui considérée par la plupart des auteurs, comme ayant fait partie de la colonisation romaine à la même date que celle de l'Hispania Citérieure, c'est-à-dire la première moitié du II<sup>e</sup> s. av. J.-C. Quelles ont été les conséquences sur l'alimentation et la circulation des monnaies romaines dans cette zone ? Il est impossible de répondre précisément à la question, surtout pour le deuxième siècle. Par contre, à partir de la fondation de Narbonne 121/118, on peut estimer avec la présence permanente de Romains sur place que la monnaie de la République a pu circuler mais il est difficile d'en préciser les volumes.

Il convient de bien distinguer l'argent du bronze, car ce dernier en étant d'une valeur faible, trouvait sur place des séries importantes de même métal et pouvait donc circuler de conserve. Par contre, les deniers ou quinaires, à l'unité ou en livres pondérales, avaient une forte valeur et pouvaient servir au grand commerce, aux soldes et aux divers impôts et tributs. La présence des monnaies d'argent « à la croix », en nombre considérable (en individus et en trésors) pouvait limiter la diffusion des séries d'argent de la République.



#### 4. Les monnaies ibériques (planches 12 à 14 ; tableaux 18-19).

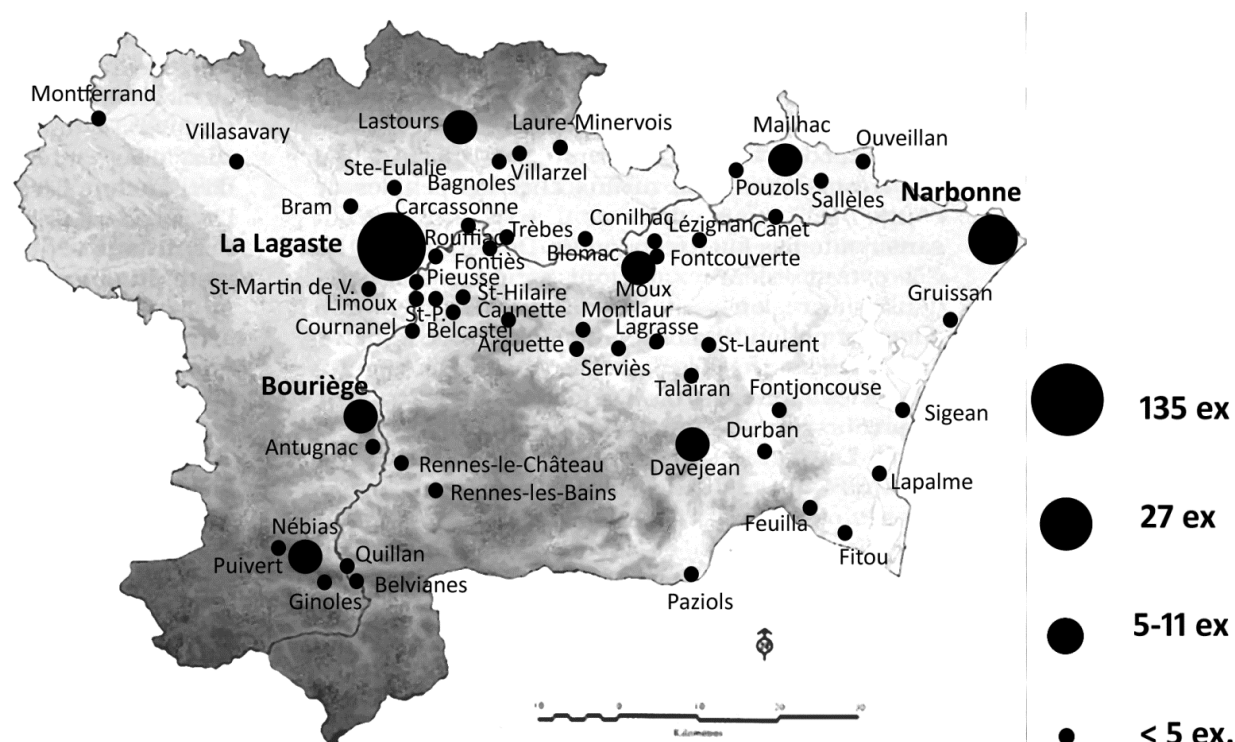

Figure 5 : Carte ibériques

Les monnaies originaires de la péninsule ibérique, trouvées dans l'Aude, sont d'abord de petites monnaies d'argent, hemidrachmes, hemioboles, oboles, originaires d'Emporion, antérieures aux drachmes et émises entre le V<sup>e</sup> et le IV<sup>e</sup> s. av. n. è (tableau 18, n<sup>os</sup> 1-21). Les drachmes émises postérieurement, aux III<sup>e</sup>-II<sup>e</sup> s. sont moins nombreuses : 2 drachmes de Rhodé à la rose ont été trouvées à Davejean (n<sup>os</sup> 22-23), ainsi que quelques drachmes d'Emporion sur un petit nombre de sites, dont Sigean (n<sup>os</sup> 24-26). Un seul denier au cavalier datant du début du II<sup>e</sup> s. a été signalé dans notre documentation (KES-161, n<sup>o</sup> 143, à légende KESE).

L'essentiel des trouvailles sont des monnaies de bronze, as et divisions, émises du II<sup>e</sup> s. au début du I<sup>er</sup> av. n. è. Les monnaies ibériques d'Emporion représentent le tiers des monnaies ibériques trouvées dans le département ; ce sont les as à tête casquée, Pégase au revers avec la légende ibérique UNTIKESKEN (EMP-141, n<sup>os</sup> 27-108) et les divisions au taureau (EMP-142, n<sup>os</sup> 109-117) et au lion (EMP-143, n<sup>o</sup> 118). A quelques exceptions près, les autres bronzes portent au droit une tête bouclée et au revers un cavalier avec une palme et en-dessous, le nom du peuple en caractères ibériques ; les plus nombreux sont ceux à légende KESE (KES-160, n<sup>os</sup> 121-142), ILTIRTA (ILT-177-178, n<sup>os</sup> 151-177) et ILTIRKESKEN (ITK-202, n<sup>os</sup> 194-205), c'est-à-dire des monnaies de la zone catalane. On trouve également quelques bronzes augustéens à légende latine d'Empuries principalement, émis entre -27 et +30 (n<sup>os</sup> 233-243).

Ces monnaies sont réparties sur plus d'une cinquantaine de sites, souvent en très petit nombre, avec par contre, une forte concentration sur le site de La Lagaste à Pomas (avec presque la moitié des trouvailles) et les sites proches (Figure 5).

## 5. Les monnaies massaliètes et péri-massaliètes<sup>11</sup> (planches 15 à 17 ; tableaux 20 à 23).

### 5.1. Les monnaies d'argent (Planche 15)

Quelques oboles anciennes (Ve s) ont été trouvées dans la région.

Parmi les treize oboles signalées à Montlaurès<sup>12</sup>, certaines appartiennent « au type d'Auriol » (OBA-X), avec un carré creux au revers (1-13) ; une obole, avec un animal dans un carré creux (OBB-X) à Sigean (n°14) ; deux oboles au crabe (OBM-1) ont été trouvées, l'une à Mailhac (OBM-1a ou 1c, n°15), l'autre à Sigean (n°16) ; une obole à la tête casquée à Davejean (OBM-2-c, n°17) ; une obole avec la tête à droite, la roue et M dans un des cantons (OBM-6f) à Sigean (n°18).

L'essentiel des oboles est cependant constitué par le type classique (tête juvénile / roue avec MA dans deux des cantons<sup>13</sup>). Cinq exemplaires (18-22), avec la tête à droite, semblent appartenir à des séries (OBM-5/6/7), datées par le Dictionnaire 2011 de la fin du Ve s. av. J.-C. Parmi les 26 exemplaires identifiables avec la tête à gauche (23-48), quelques-uns ont nettement une petite corne sur le front (OBM-8), mais le décalage des coins ou la mauvaise qualité de la monnaie ne permet pas toujours de bien distinguer cette petite corne considérée comme un critère d'ancienneté. Parmi les oboles bien conservées, à la tête sans favoris (OBM-11) et au revers à lettres non bouletées (R2), on repère l'exemplaire 32, qui semble proche des oboles du groupe A du premier trésor de Lattes, ce qui pourrait la dater de la deuxième moitié du IVe s. av. J.-C. (Py 2006 p. 765 et suivantes). L'obole 42 (OBM-10<sup>E</sup>) est, par le droit et le revers, typologiquement proche des monnaies représentées majoritairement sur le site d'Entremont (Gentric, à paraître) qu'on peut dater de la fin IIIe/début IIe s. Les oboles 45 à 48, aux grandes boucles à crochets, aux revers à grandes lettres, avec les coins supérieurs aux flans appartiennent certainement aux dernières séries du Ier s. Enfin les 9 dernières oboles (49-57) sont en trop mauvais état pour être rattachées à une série.

Un seul diobole (DOM-56, tête casquée/aigle) monnaie beaucoup plus rare que les oboles, a été signalé dans la région, à Sigean (n°58).

Quinze drachmes (tête d'Artemis/lion) ont été signalées (59-74), dont neuf, dans un état de conservation permettant d'en identifier la série ; elles appartiennent aux séries DRM-32, DRM-41 et DRM-55, émises entre le début du IIe s. et la première moitié du Ier s., sans qu'une de ces séries ne soit prédominante.

### 5.2. Les monnaies de bronze (Planche 16)

Les monnaies 75 à 81 sont des moyens bronzes (tête d'Apollon à gauche/ taureau cornupète et légende ΜΑΣΣΑ à l'exergue), en trop mauvais état pour que la série puisse être précisée (MBM-X). Ces monnaies dont l'alliage contient du plomb ont été émises entre la fin du IIIe s et celle du IIe s.

Les petits bronzes 82 à 85 sont au type tête à gauche/ taureau cornupète de type A<sup>14</sup> (PBM-29/34).

<sup>11</sup> La planche photographique est constituée de monnaies diverses, principalement réalisées par G. Rancoule, complétée par les monnaies de Mailhac (Richard 1979).

<sup>12</sup> Richard Ralite 2015 et 2016.

<sup>13</sup> Voir le tableau pour les renseignements techniques. Pour la description des revers, nous utilisons la nomenclature suivante : R1 (moyeu et lettres bouletés) ; R2 (moyeu bouleté, lettres non bouletées) ; R3 (moyeu et lettres non bouletés) ; R4 (moyeu et lettres non bouletés). Les oboles les plus anciennes ont en général un revers R2 ; les oboles du type d'Entremont, un revers R1 et les dernières oboles du Ier s. un revers R3 ou R4. (cf Gentric, Entremont, à paraître).

<sup>14</sup> Pour la typologie des taureaux, voir Gentric 1987 ; le taureau de type A est celui qu'on trouve également sur les grands et moyens bronzes, avec les pattes postérieures écartées et la tête baissée nettement oblique ; la queue est relevée au-dessus du dos.

L'exemplaire 86 a la tête à droite, oreille dégagée ou en « corne de bélier » ; le taureau est de type A avec en exergue les lettres ΔΑ (PBM-47-7).

Les exemplaires 87 à 137 ont en commun la tête à droite et au revers un taureau de type B<sup>15</sup>, avec ΜΑΣΣΑ au-dessus. C'est le type de petit bronze le plus répandu, avec des variantes dans la légende. Les exemplaires 88 à 93 ont au revers la légende ΜΑΣΣΑ/ΛΙΗΤΩΝ ; les exemplaires 94-96 ΜΑΣΣΑ/symbole (PBM-45) ; les exemplaires 97 à 103 ont à l'exergue, 1 lettre (PBM-46), 2 lettres (PBM-47), 3 lettres (PBM-48), leur mauvais état de conservation ne permettant pas toujours de trancher ; les exemplaires 104 à 106 ont au revers la légende ΜΑΣΣΑ/ΛΙΑ. Enfin, sur les exemplaires 107 à 137, on reconnaît bien le type du taureau, mais leur mauvais état ne permet pas de préciser davantage la série (PBM-39/50).

Seuls 4 ou 5 exemplaires appartiennent au type moins répandu PBM-53, avec au revers un taureau de type C<sup>16</sup> et la légende ΜΑΣΣΑ/2 lettres dont la première est presque toujours un Σ ou un Ξ ; on trouve cette même lettre au droit derrière la tête (138-142).

Les monnaies 143 à 152 ont la tête à gauche et au revers le taureau passant (PBM-67), ΜΑΣΣΑ au-dessus et des lettres à l'exergue et devant le taureau. Ce type est particulièrement répandu en Languedoc oriental, autour du territoire de Nîmes et des Volques Arécomiques ; l'hypothèse d'une émission par ou pour ce peuple a été émise (Richard 1993).

Les petits bronzes 153 à 171 appartiennent aux séries tardives de Marseille, sans doute émises après la chute de la ville en 49 av. J.-C. (PBM-73/84).

Enfin les petits bronzes 172 à 232 sont très certainement des petits bronzes massaliètes, très probablement au taureau cornupète, mais leur mauvais état de conservation ou l'absence de précision dans les sources ne permet pas de préciser.

### 5.3. Les monnaies péri-massaliètes (Planche 17)

Les monnaies 233 à 243 sont des oboles imitées des oboles MA ou des divisions d'oboles. Les divisions d'oboles 235 à 241, toutes trouvées à Bouriège (Rancoule 2017) sont du même type : flan scyphate, droit bombé et informe, Λ dans un des cantons de la croix du revers. Elles sont typologiquement proches des oboles de Provence OBP-29/30, mais le revers est différent, sans globules, avec un Λ dans un des cantons.

La monnaie 242 est une hémi-obole à la corne (OBP-32), originaire de Provence. L'obole ANΛ 242, trouvée à Mailhac est originaire du Languedoc oriental (Dictionnaire 2011 p. 234, OBV-2645).

Si les monnaies précédentes imitent plus ou moins les oboles massaliètes à la roue et MA, les petits bronzes 244 à 252, imitent les petits bronzes au taureau cornupète (PBI-X). Ils proviennent de La Lagaste, à l'exception de la monnaie 252, trouvée à Bouriège et remarquable par la « tête d'indien » du droit.

### 5.4. La localisation des trouvailles

La carte de répartition des trouvailles est le reflet de l'inégalité de l'habitat à l'époque pré-augustéenne. Presque la moitié des monnaies massaliètes trouvées dans l'Aude proviennent du grand oppidum de La Lagaste (Pomas et Rouffiac-d'Aude), dans la moyenne vallée de l'Aude<sup>17</sup>. Par

<sup>15</sup> Cf Gentric 1987 ; le taureau de type B a les pattes postérieures écartées, la tête de face, la queue relevée en boucle.

<sup>16</sup> Cf Gentric 1987 ; le taureau de type C a les pattes postérieures parallèles, la tête enfouie entre les pattes antérieures, la queue fine relevée parallèle au dos.

<sup>17</sup> Les petits bronzes de Marseille y sont souvent associés à un matériel assez récent, du début du I<sup>er</sup> s. av. J.-C.

ordre d'importance, on trouve ensuite les sites de Mailhac, Bouriège, Montlaurès (Narbonne) et Sigean. A l'exception de Bouriège, situé dans la haute vallée de l'Aude, il s'agit de sites de la partie orientale du département, proches du littoral méditerranéen. Les autres sites signalés avec quelques découvertes ponctuelles se situent dans les Corbières et le long de l'axe de circulation vers Toulouse.

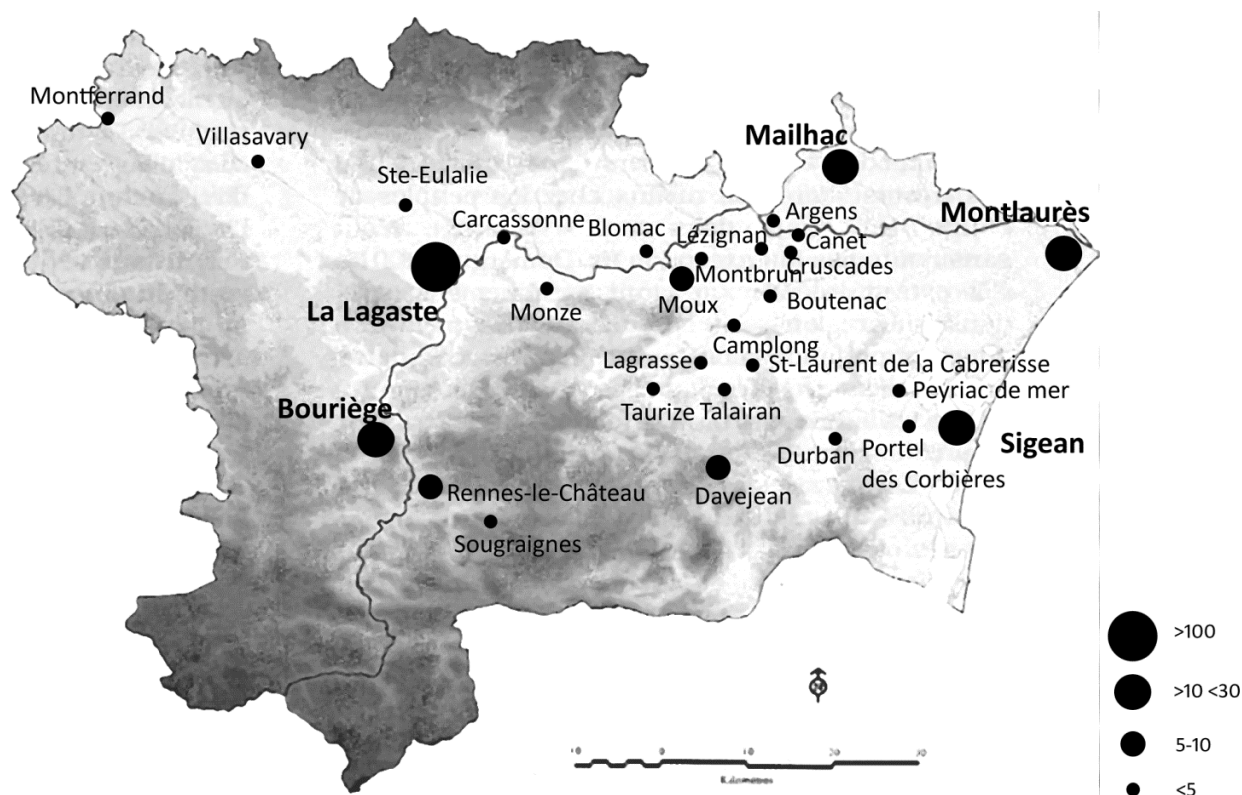

Figure 6 : Carte

Sur tous les sites de l'Aude, la proportion des monnaies massaliètes est faible, par rapport aux autres monnaies, principalement ibéro-languedociennes et ibériques: 21% à Mailhac, 14% à La Lagaste, 9% à Montlaurès, 7,5% à Bouriège. On n'est plus dans la zone d'influence de Marseille, comme dans l'est du Languedoc, où les monnaies massaliètes représentent toujours plus de 60% des découvertes monétaires, mais dans le domaine ibérique ou ibéro-languedocien.

## 6. Les monnaies de la Gaule interne et les potins (planche 18 ; tableaux 24 à 26)

### 6.1. Les monnaies de la Gaule interne ou Gallia Comata (Tableau 24)

Ces monnaies sont peu nombreuses puisque 28 exemplaires seulement ont été signalés. Trois monnaies d'or, statères imités du Philippe ont été signalés à date ancienne (1-3). La monnaie n° 4, en argent, trouvée à Couffoulens est un rare exemplaire connu par le trésor de Bridiers (Creuse), dont le droit est imité, à la fois du statère de Philippe et des drachmes d'Ampurias ; au revers, on trouve le bige du statère de Philippe (Richard 2004). Les monnaies 5 et 6 sont des billons (argent bas) du peuple armoricain des Coriosolites, trouvés à Limoux. De Gaule du Nord viennent le petit bronze des Ambiani (n°7) et le potin rème n°8. La Gaule centrale est bien représentée par deux petits bronzes arvernes à l'échassier (9-10), quatre petits bronzes dits « anonymes des Bituriges » aux annelets (11-14) et par deux potins turons « à la tête diabolique » (15-16) ; ces huit dernières monnaies sont très fréquentes en Gaule du sud. Deux quinaires à légende Kaletedu (17-18), un quinaire à légende Q DOCI (19) et un denier à la tête casquée (20) sont originaires de la Gaule de l'est, ainsi que le potin « à la grosse tête » n°21. La Gaule du sud-ouest, pourtant proche n'est



représentée que par trois monnaies d'argent, nitobroge (22) et tarusates (23-24). Enfin, trois petits bronzes romanisés à légende Germanus Indutilli f., traditionnellement attribués aux Trévires, mais de diffusion considérable ont été trouvés dans le département (25-27).

## 6.2. Les potins (Tableau 25)

Six potins identifiables seulement ont été signalés dans le département. Ils appartiennent aux séries trouvées habituellement en Gaule du sud. Si le potin « en T » n°34 est originaire de Vieille Toulouse, les autres sont très probablement venus de la zone bas-rhodanienne. Il y a cependant controverse sur les potins « au long cou » (29-30), trouvés en quantité sur l'oppidum de Corent en pays arverne et sur le potin « au swastika » (n°33), qu'on trouve également en pays biturige. (Dictionnaire 2011 p. 203 et 207).

## 7. Les monnaies ibéro-puniques (Planche 19 ; tableaux 27-28)

Un petit nombre de monnaies proviennent du **monde punique**.

Ce sont principalement des bronzes ibéro-puniques d'Ibiza (20 monnaies sur 34) au dieu Bès. Le n°1, trouvé à Montlaurès présente le dieu Bès au droit et un taureau au revers (EBU-2). Le n°2, très répandu dans le midi méditerranéen présente le dieu Bès sur les deux faces ; le seul exemplaire signalé a été trouvé sur l'oppidum de La Lécune à Moux. Les 18 autres exemplaires sont du type EBU-19, avec le dieu Bès au droit et au revers la légende punique YBSHM accompagnée du signe punique 50 ; 7 monnaies ont été trouvées au Cayla de Mailhac et 4 monnaies à La Lagaste.

Les exemplaires 22 à 30 sont des monnaies puniques d'Afrique du nord, Malte ou Sardaigne ; le n° 21 a une tête à gauche au droit et un cheval à droite au revers (PUN-94) ; le n° 22 présente sur l'une des faces un Pégase à gauche et sur l'autre, un palmier entre 2 globules (PUN-108) ; les monnaies 23 à 27 sont du type PUN-150, avec au droit la tête de Tanit tournée vers la gauche et au revers un protomé de cheval ; le n°28 est un grand bronze avec la tête de Tanit et un cheval se retournant (PUN-375) ; le n°29 est une petite monnaie d'argent avec la tête de Méduse au droit et au revers un palmier et l'inscription punique MTWA (litra PUN-484) ; le n°30 est un bronze punique non identifié.

Quatre bronzes de Numidie complètent cette liste de monnaies originaires d'Afrique du nord ou de la zone d'influence punique. Ce sont des grands bronzes des Massyles, avec au droit une tête barbue tournée vers la gauche et au revers un cheval à gauche ; seul l'exemplaire 31 est clairement identifié comme NUM-506.

Ces monnaies sont très peu nombreuses dans le département ; seuls les sites du Cayla de Mailhac, de La Lagaste à Pomas et dans une moindre mesure de Sigean et de Villasavary, dépassent l'unité.

## 8. Les monnaies du Languedoc oriental (Planche 20 ; tableau 29).

Une obole de typologie massaliète, mais avec un N sous le menton de la tête figurant au droit (OBV-2B) a été signalée à Talairan. Sur la base de la répartition des trouvailles, elle est actuellement attribuée aux Volques Arécomiques (Dictionnaire 2011 p. 230-231).

Dix-neuf monnaies de bronze seulement sont originaires du Languedoc oriental, émises par Nîmes et les Volques arécomiques, antérieurement à l'époque d'Auguste.

Huit petits bronzes sont du type au sanglier (Dictionnaire 2011 NIM-2698), avec une tête à gauche au droit et au revers, un sanglier et la légende grecque NAMA/ΣΑΤ ; ils ont été émis au début du I<sup>er</sup> s. avant notre ère. Cinq exemplaires proviennent du Cayla de Mailhac.

Les Arécomiques ont ensuite émis au milieu du siècle un petit bronze romanisé, avec une tête à droite et légende VOLCAE au droit, et au revers un personnage en toge avec la légende AREC (Dictionnaire 2011 VLC-2677) ; six exemplaires ont été trouvés dans l'Aude, dont trois sur l'oppidum de Montlaurès.

Enfin, quatre petits bronzes « à la colonie sacrifiant » (Dictionnaire 2011 NIM-2735), émis un peu plus tard par la colonie de Nîmes, ont été trouvés à Mailhac, La Lagaste et Montlaurès. Ils présentent au droit, une tête casquée et barbue et au revers, un personnage féminin tenant une patère avec la légende NEMCOL.

Ces monnaies sont donc très peu nombreuses et presque exclusivement trouvées sur les trois grands sites de Mailhac, Montlaurès et La Lagaste.

Un petit bronze de Cavaillon, à légende COL CABE a été signalé sans autre précision, à Capendu.

## 9. Les monnaies grecques (Planche 21 ; tableau 30)

Le département de l'Aude nous a fait connaître 14 monnaies d'origine grecque<sup>18</sup> ce qui représente moins de 1% du total, c'est dire que ces monnaies n'ont pas une place importante dans la circulation de ce département durant l'Antiquité ! La situation est tout à fait identique à celle des départements côtiers du Sud de la Gaule.

Il est possible d'envisager l'arrivée de ce monnayage (par l'intermédiaire de Marseille, Narbonne ou Empuries ?) au moment de la circulation généralisée du I<sup>er</sup> siècle av. J.-C. ou dans la seconde moitié du siècle précédent. On remarque sur cet ensemble des monnaies de Grèce et de Grande Grèce mais aussi de l'Asie mineure ; ces dernières (Milet, Sinope) ne sont pas courantes dans les séries connues en Gaule.

Ce rôle très secondaire dans la circulation monétaire s'explique par le fait que nos départements du Sud de la Gaule fournissaient, en argent et en bronze, des séries considérables : il n'était pas nécessaire de faire appel à d'autres monnayages.

## Conclusion

L'inventaire des monnaies pré-augustéennes découvertes dans le département de l'Aude, permet d'accéder à un ensemble important, quoique non exhaustif, de 2096 monnaies, qui rend possible une première approche.

La circulation monétaire audoise (Figure 7) est largement dominée par les monnaies à la croix, unités et divisions, qui représentent presque le tiers de l'ensemble ; suivent les séries ibéro-languedociennes, où figurent très largement les bronzes des Neronken. Les monnaies de la République romaine totalisent environ 15% de l'ensemble, une proportion beaucoup plus élevée que dans la partie orientale de la Narbonnaise, la part des monnaies ibériques et massaliètes étant assez voisine (13,5% et 12%).

<sup>18</sup> La monnaie n°14 pourrait être grecque mais n'a pas été identifiée. Nous remercions F. Delrieux pour ses identifications.

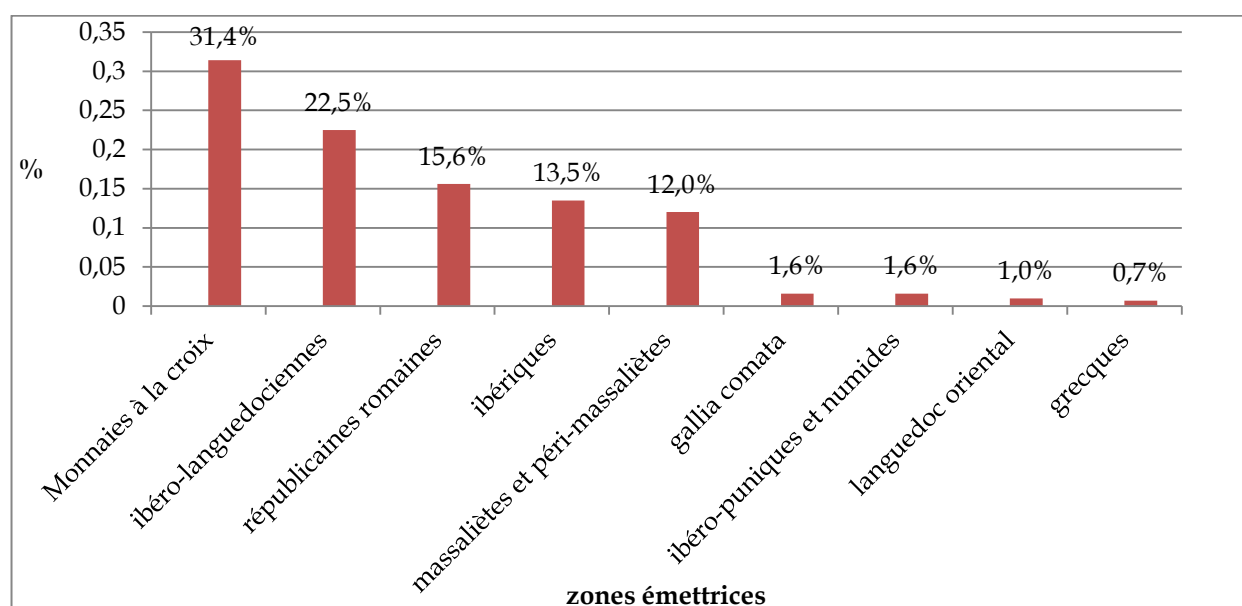

Figure 7 : graphique circulation monétaire

Ce sont ces cinq ensembles qui sont à la base de la circulation en territoire audois, antérieurement au début de l'Empire. Des émissions étrangères, provenant du Languedoc oriental, de Gaule intérieure, du monde punique ou de Grèce, peu nombreuses, une centaine en tout, se sont agrégées à cette circulation locale.

S'il existe une certaine proximité avec ce que l'on sait du Toulousain, l'ensemble souligne la faiblesse des relations avec le Languedoc oriental et, en direction du Nord, avec la Gaule intérieure, alors que celles nouées avec la péninsule ibérique apparaissent dans beaucoup de cas, très significatives.

En attendant une analyse plus détaillée de l'évolution économique à l'intérieur du bassin audois, rendue complexe par la grande variété des situations, des modes d'occupation et des activités propres à un territoire très diversifié, une évaluation des relations entre la circulation monétaire et les autres aspects archéologiques passe nécessairement par une confrontation avec des acquis plus généraux, tels que l'on peut les appréhender, par exemple, à travers les notices communales figurant dans la récente réédition des tomes 1 et 2 de la Carte archéologique de la Gaule (Aude 11, 2003 et 2007), assorties d'une importante bibliographie.

D'un premier rapprochement, on peut déduire quelques observations générales.

Sur le plan quantitatif, les cartes de répartition font état de 110 sites ayant livré des monnaies, en nombre très variable ; le recensement souligne de nombreuses disparités dans leur importance et leur répartition géographique : quatre d'entre eux dominent quantitativement avec plus de 100 monnaies : Pomas- La Lagaste, Narbonne-Montlaurès, Bourière-Le Carla, Mailhac-Le Cayla. Quatre communes ont livré entre 50 et 100 monnaies : Davejean, Lézignan-Corbières, Sigean, Moux. Six : Lagrasse, Rennes-le-Château, St-Laurent-de-la-Cabrerisse, Serviès-en-Val, Carcassonne, entre 25 et 30 monnaies. Neuf, entre 10 et 15 monnaies, Trente-sept entre 3 et 10. Dans la moitié des cas, les découvertes se limitent à un ou deux exemplaires, témoins probables d'une dense présence rurale.

Sur le plan de la répartition des émissions, une première tentative de localisation et d'évaluation du trafic nous a incité à diviser le territoire audois en quatre grandes zones, où se concentrent des découvertes plus homogènes (Figure 8).

zone A	Narbonnais zone côtière Corbières maritimes et orientales	541 monnaies
zone B	Moyenne vallée de l'Aude et voie d'Aquitaine	908 monnaies
zone C	Corbières centrales et occidentales	321 monnaies
zone D	Haute vallée de l'Aude et Piémont pyrénéen	297 monnaies

Figure 8 : Bilan

A - La frange côtière et le versant maritime des Corbières, en contact direct avec la Méditerranée (36 communes, 541 monnaies). Y sont localisés les deux grands oppida de Montlaurès et de Mailhac, ainsi que de multiples sites de débarquement, en bordure des étangs, comme autour de Sigean. Les monnaies à la croix y sont présentes en nombre relativement plus faible qu'ailleurs et les émissions massaliètes assez bien représentées (22% à Mailhac, 25% à Sigean, 7,5% seulement à Montlaurès).

B - Ce secteur central est traversé par le tracé de la future Voie d'Aquitaine, en direction de la Garonne. Il comprend 23 communes, pour un ensemble de 908 monnaies. Le vaste oppidum-marché gaulois de La Lagaste, à Pomas, est implanté un peu au sud de l'intersection entre la Voie et le chemin principal en direction du relief pyrénéen (zone D). Cette agglomération semble constituer, pendant environ un siècle, un centre important d'activités : échanges, notamment de vin campanien, et développement d'un artisanat indigène. Dans ce secteur de moyenne vallée, toutes les monnaies circulent : à La Lagaste, 33% des trouvailles sont des monnaies à la croix, 22% des ibéro-languedociennes, 18% des ibériques, 16% des massaliètes et les romaines républicaines représentent 6%. En revanche, pour des raisons qui restent à définir, peut être en partie attribuables aux conditions de recherche, nous appréhendons encore assez mal les particularités de la circulation de part et d'autre de la Voie elle-même, que ce soit dans les relais commerciaux du Lézignais, comme Lézignan ou Moux, ou dans de grands sites, comme Carcassonne, Bram ou Castelnaudary.

C - Le massif des Corbières centrales, méridionales et occidentales (24 communes, 321 monnaies) se caractérise par une forte densité de sites, mais souvent d'importance assez modeste. Comme dans sa partie maritime, on observe une concentration non négligeable d'émissions d'argent plus anciennes, mais les monnaies à la croix et ibéro-languedociennes dominent. Plusieurs communes ont livré des ensembles d'importance notable, comme les quatre sites de Davejean (92 monnaies dont 52% de monnaies à la croix), St-Laurent-de-la Cabrerisse (28 monnaies, dont 50% de monnaies à la croix), Lagrasse (30 monnaies dont 40% d'ibéro-languedociennes). Dans beaucoup de cas, semble exister une relation, plus ou moins directe, entre les occupations et d'importants indices d'activités minières et métallurgiques, bien attestées, pendant toute la période, dans l'ensemble du secteur.

D - La circulation dans le relief pré-pyrénéen méridional et la haute vallée de l'Aude (19 communes, 297 monnaies) est, pour l'instant, surtout connue par l'oppidum de Bouriège (206 monnaies, dont 70% sont des monnaies à la croix), et par quelques habitats groupés, dont l'importance et le rôle restent à mieux appréhender : Rennes-le-Château (36% de monnaies à la croix), Rennes-les-Bains ou Quillan. Dans le petit dépôt de Nébias, les 11 monnaies de bronze sont pour moitié ibériques moitié ibéro-languedociennes. Parmi les 78 monnaies provenant de l'oppidum de Bélesta<sup>19</sup>, en limite entre Ariège et Aude, qui appartient à cette même zone, presque 40%

<sup>19</sup> RICHARD RALITE *et alii* 2018



appartiennent au domaine ibéro-languedocien, 36% sont des émissions ibériques, majoritairement catalanes.

On remarquera enfin que, dans cette partie du piémont pyrénéen, une partie importante du territoire se singularise par une quasi absence de découvertes numismatiques d'époque républicaine : au sud, de part et d'autre du cours supérieur de l'Aude et sur l'ensemble des contreforts pyrénéens, à l'ouest, dans le massif de la Piège et le Chalabrais. Le même fait est observé dans la Montagne noire, au nord du bassin. Dans les deux cas, si on considère la rareté conjointe des monnaies et des apports commerciaux caractéristiques de la période (amphores italiques, vaisselle campanienne ou empuritaine), plus qu'un effet des conditions de recherche, le fait témoigne plutôt d'une ouverture tardive de ces entités montagnardes audoises aux échanges extérieurs et à une économie de type monétaire.



Planche 1



Planche 2



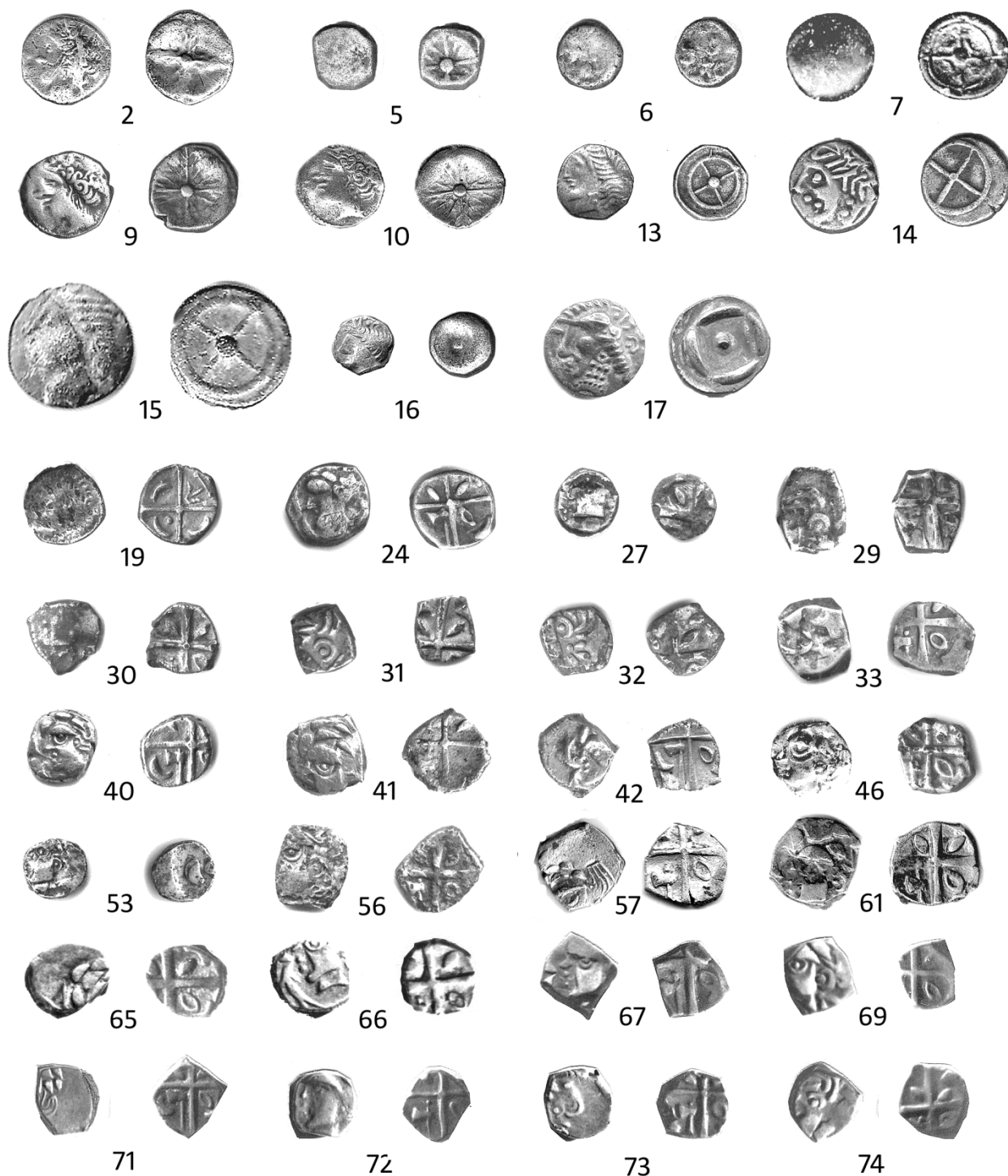

Planche 3

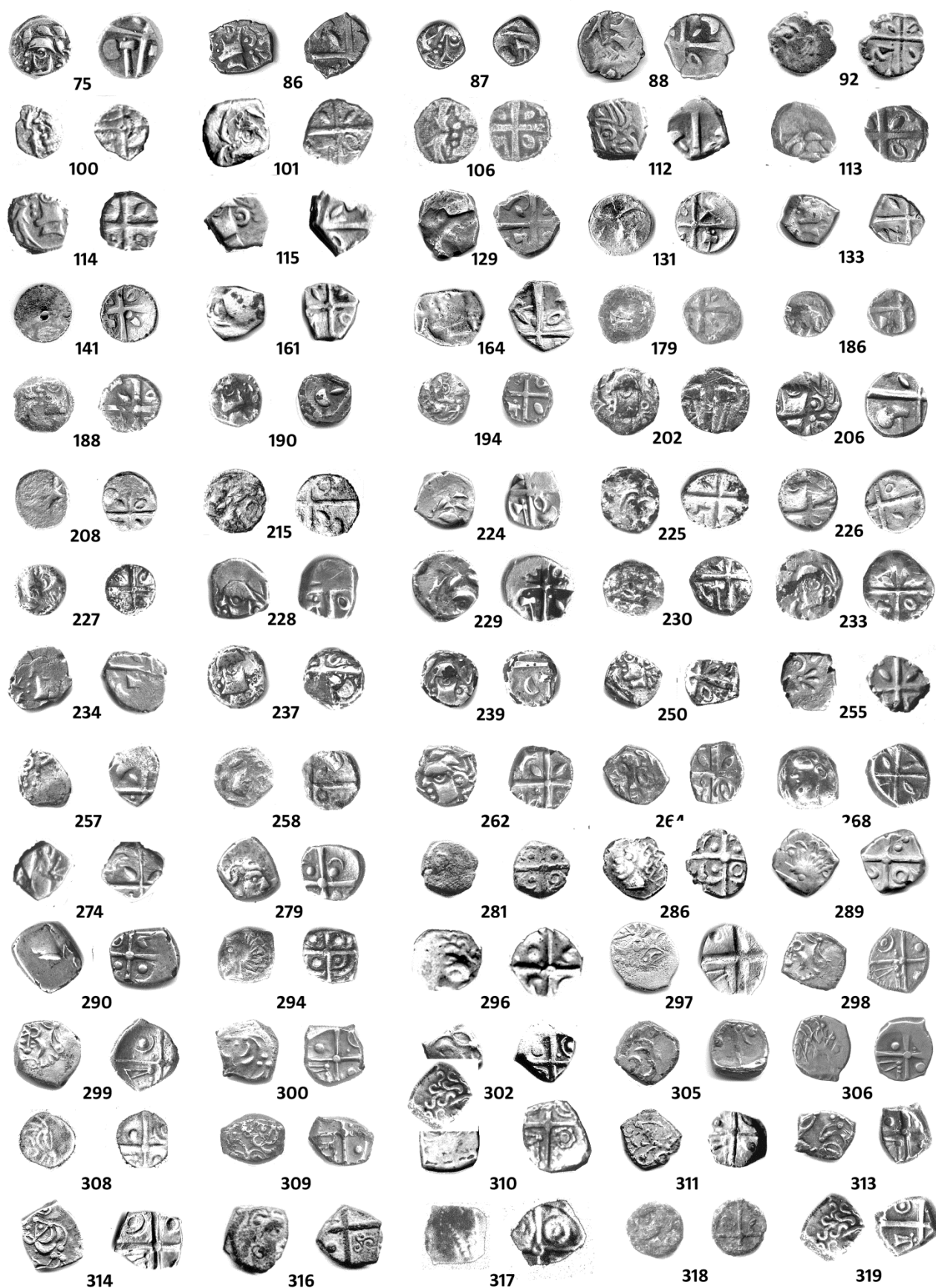



Planche 4

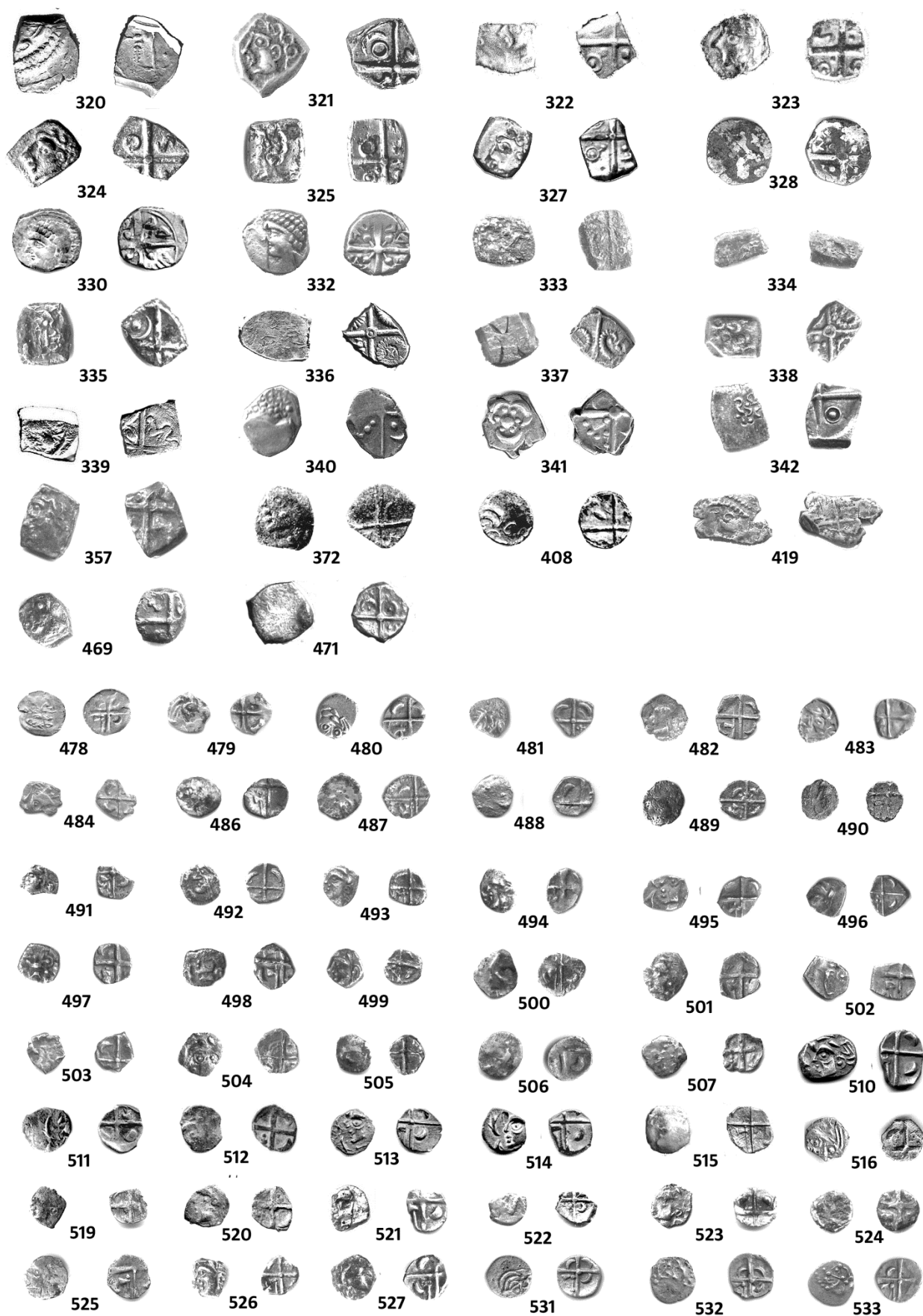

Planche 5



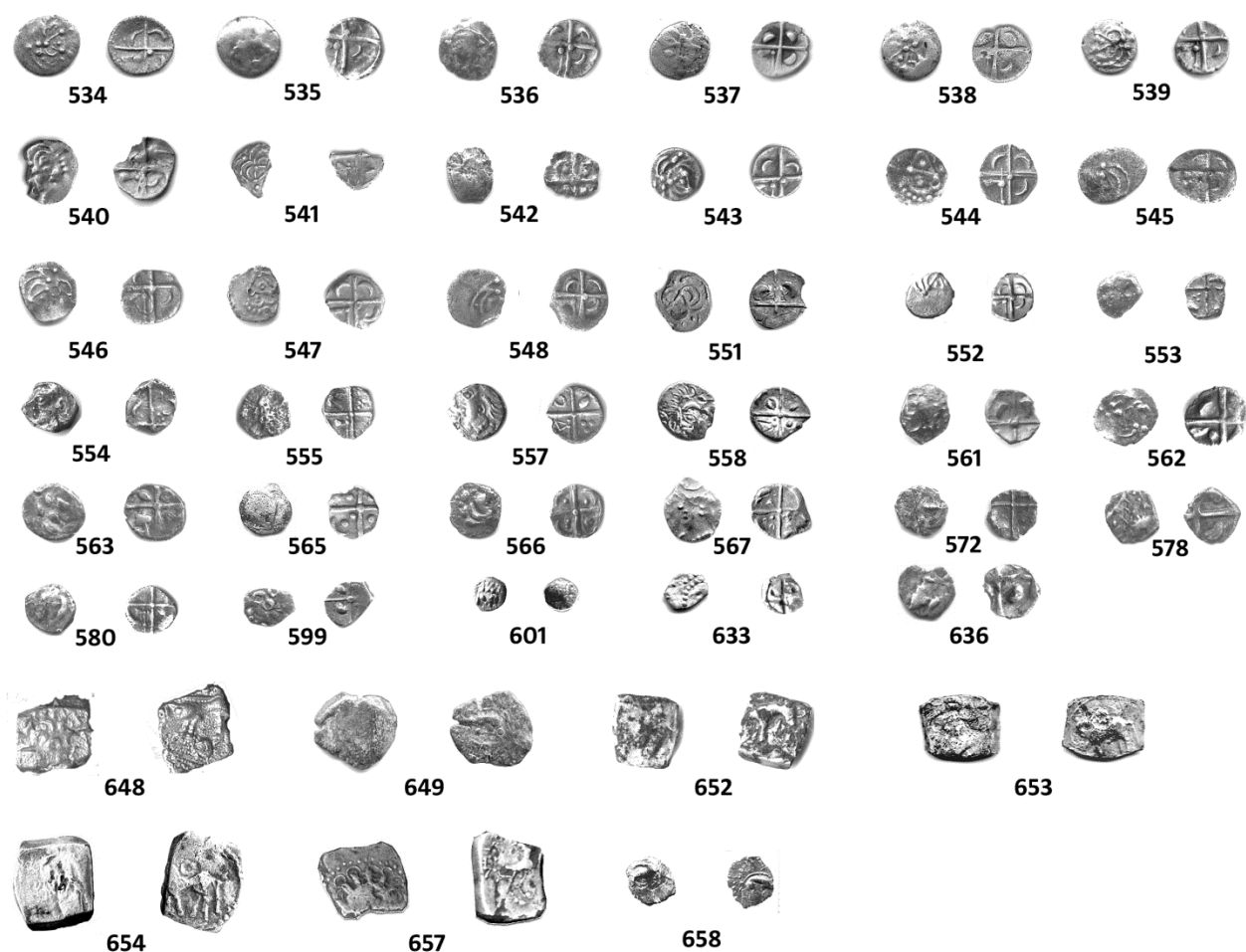

Planche 6



Planche 7



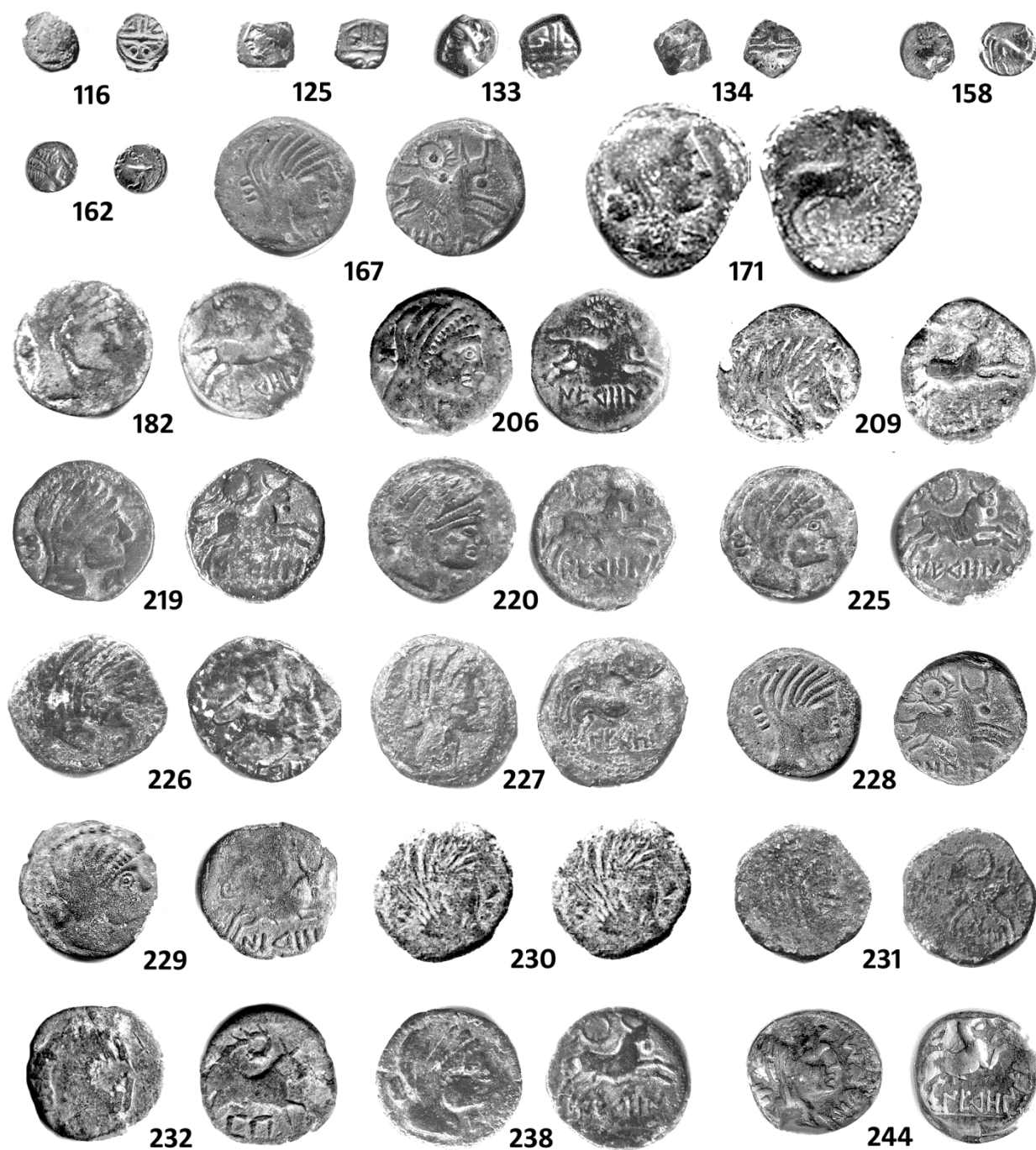

Planche 8

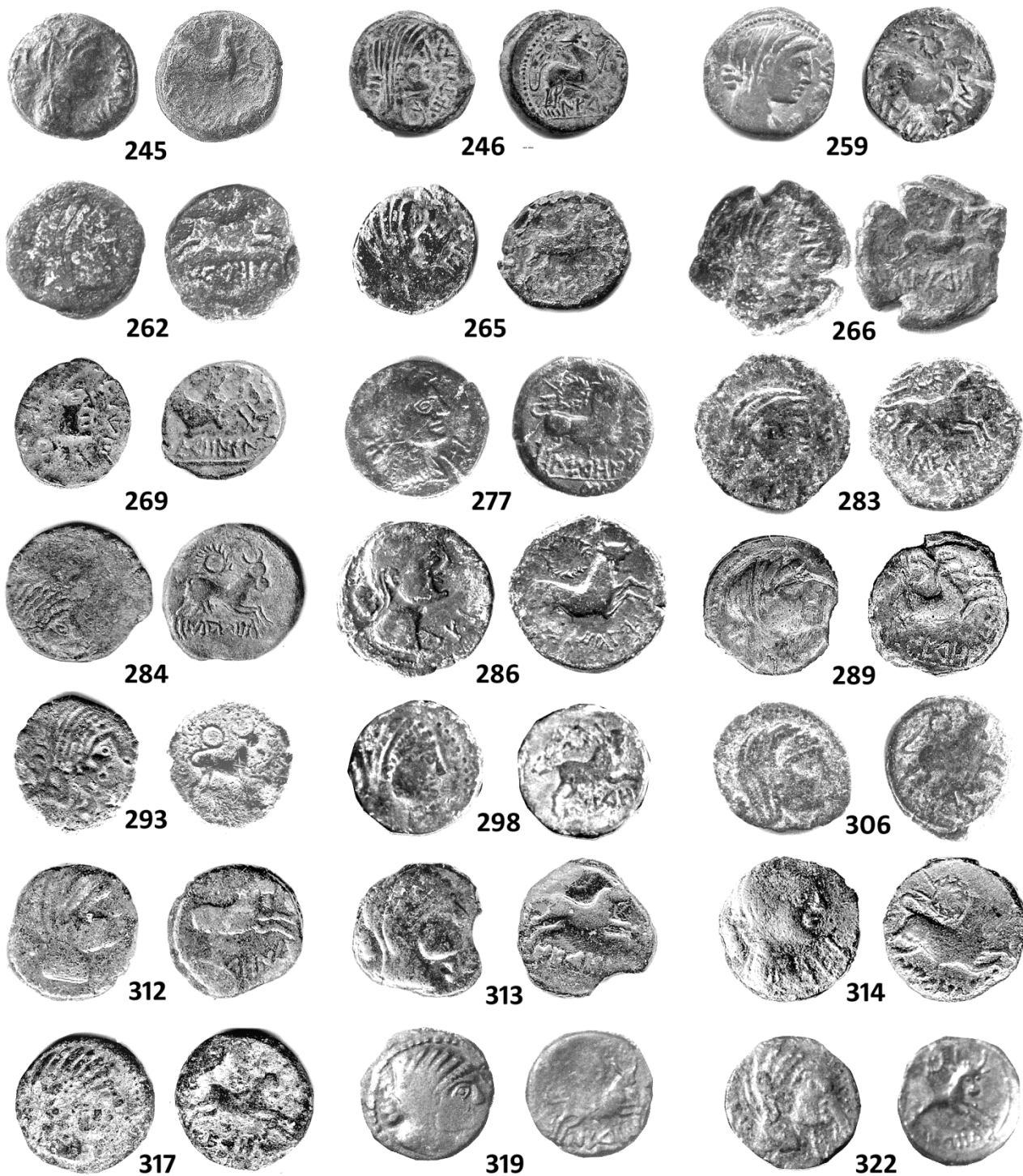

Planche 9





Planche 10 : Bronzes RR

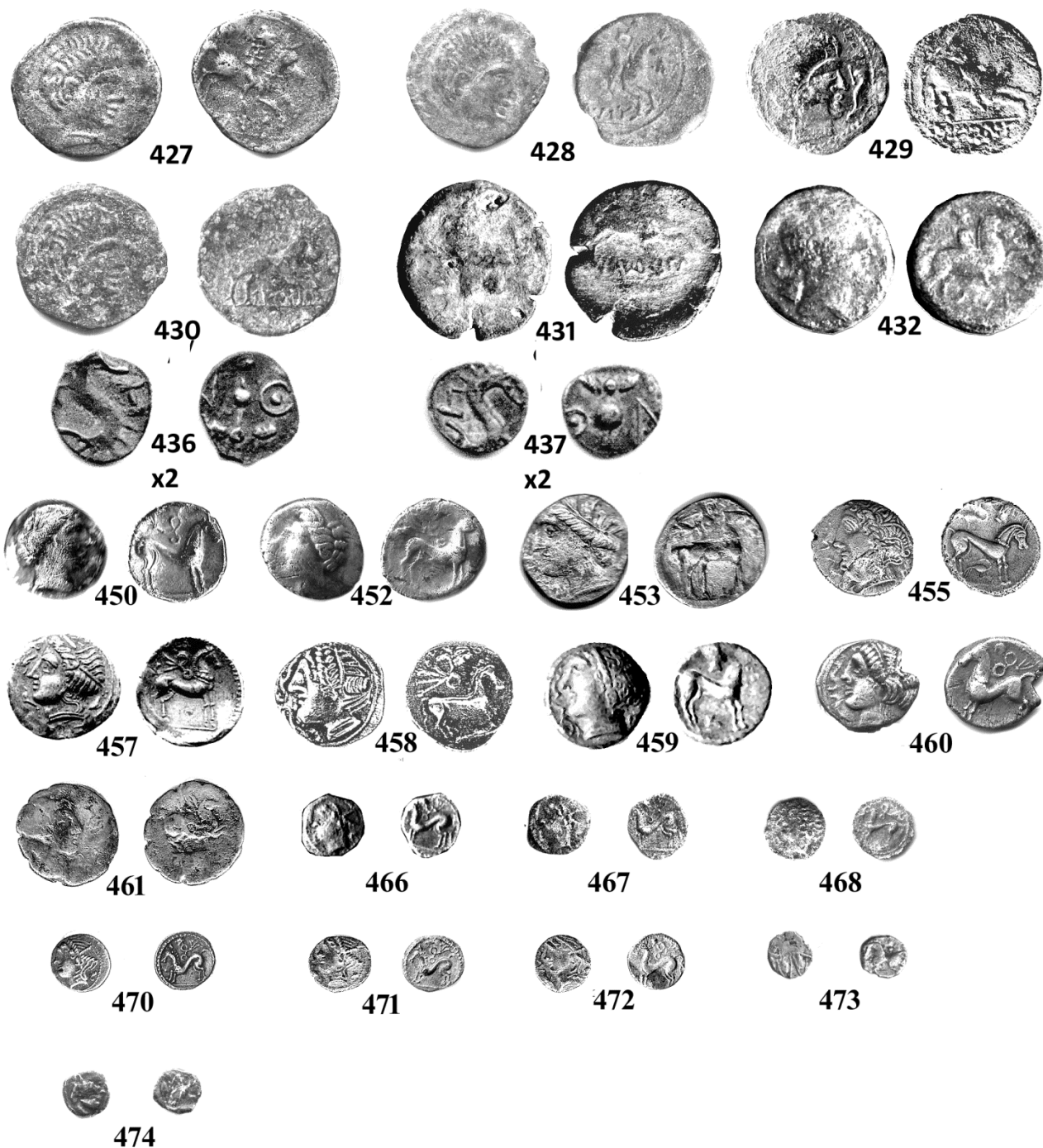

Planche 11 : Deniers et quinaires



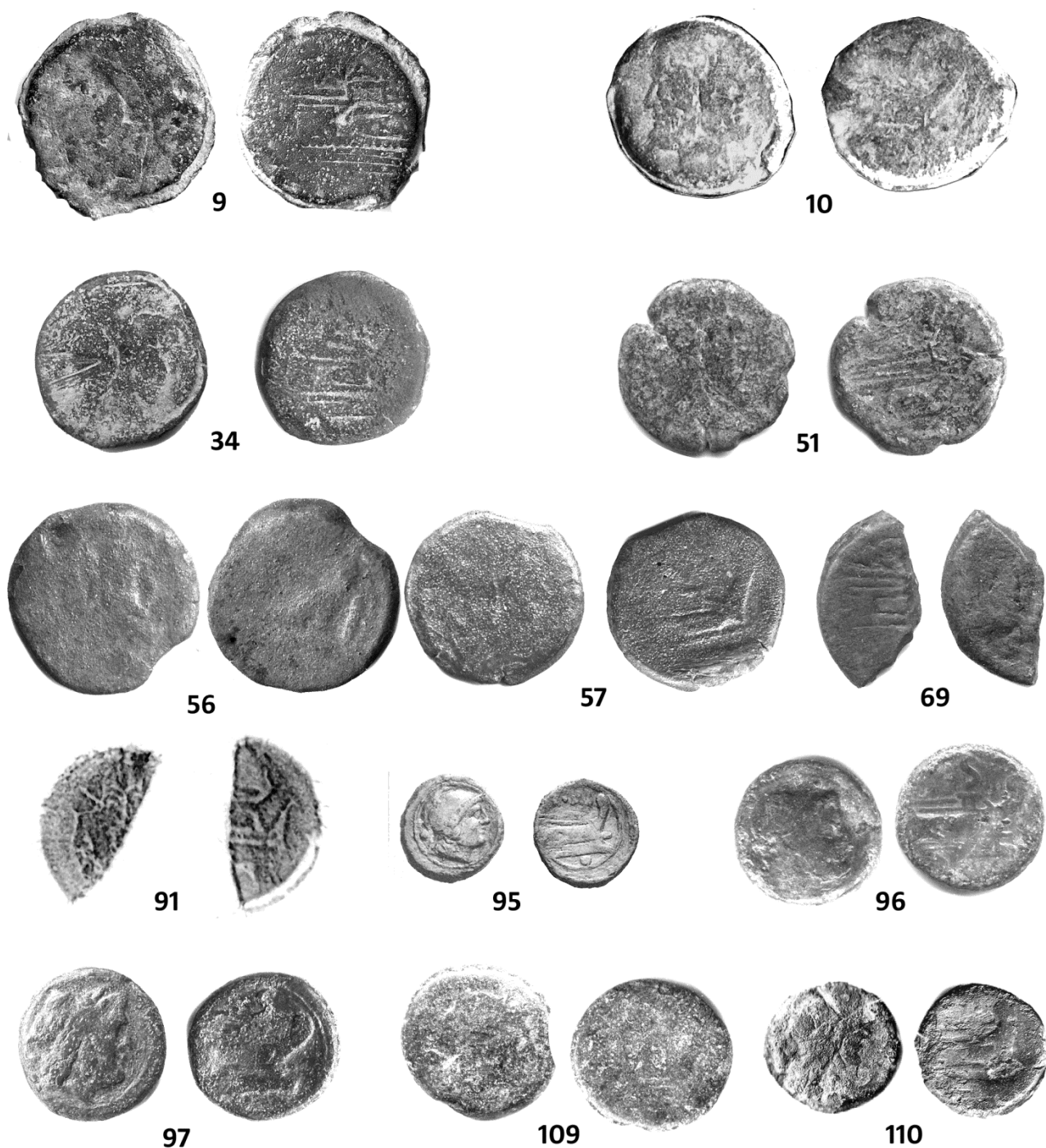

Planche 12

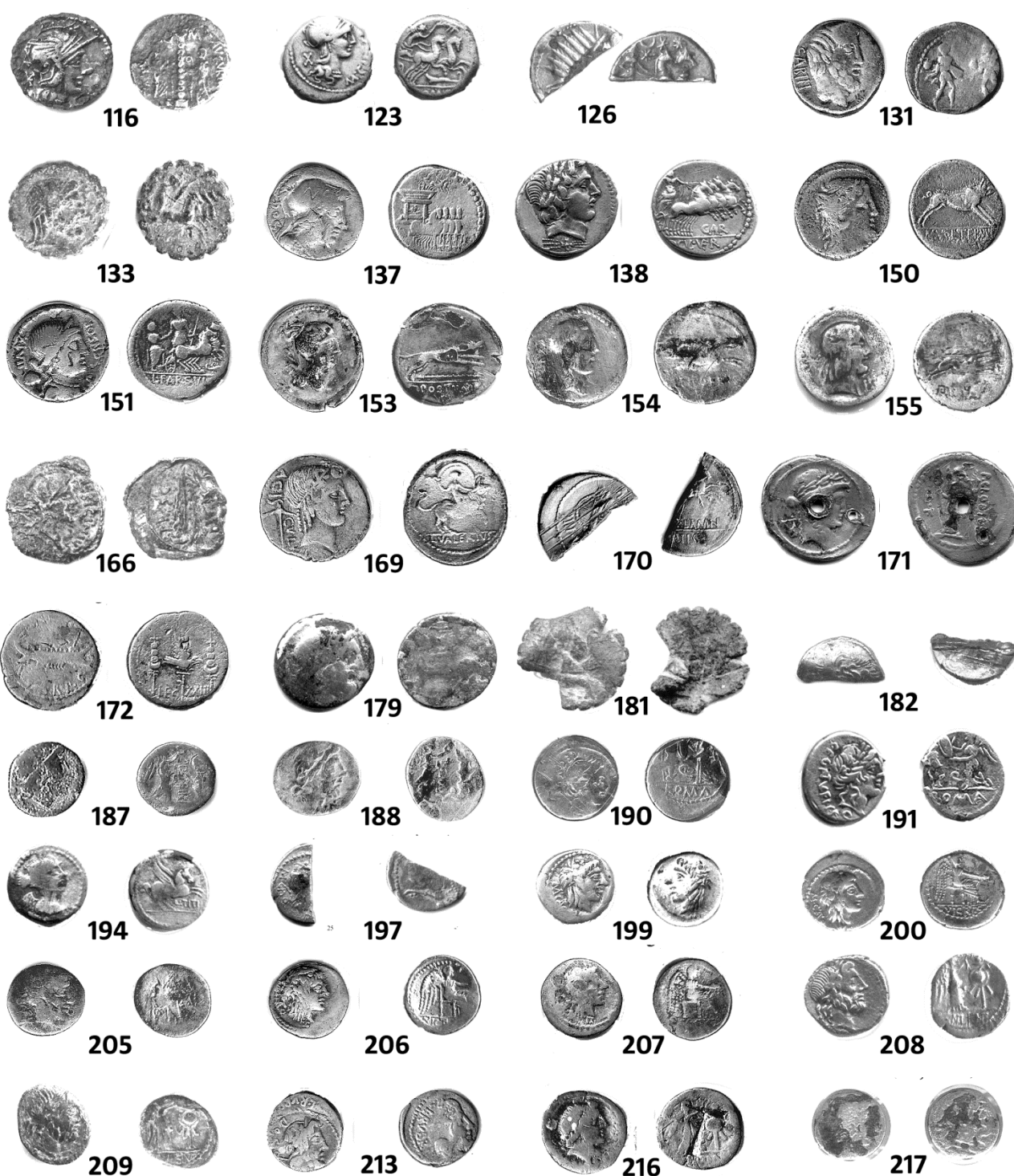

Planche 13



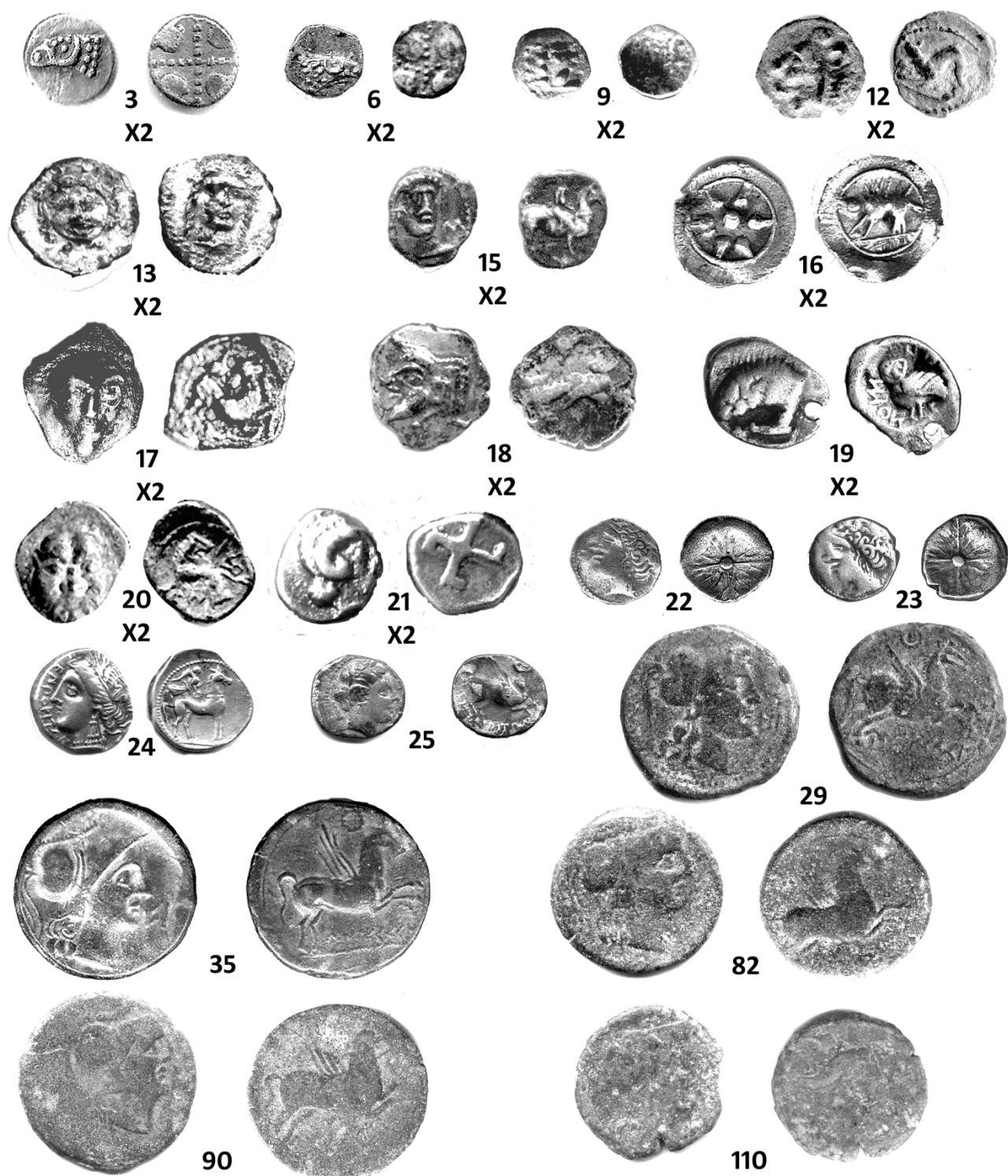

Planche 14



Planche 15



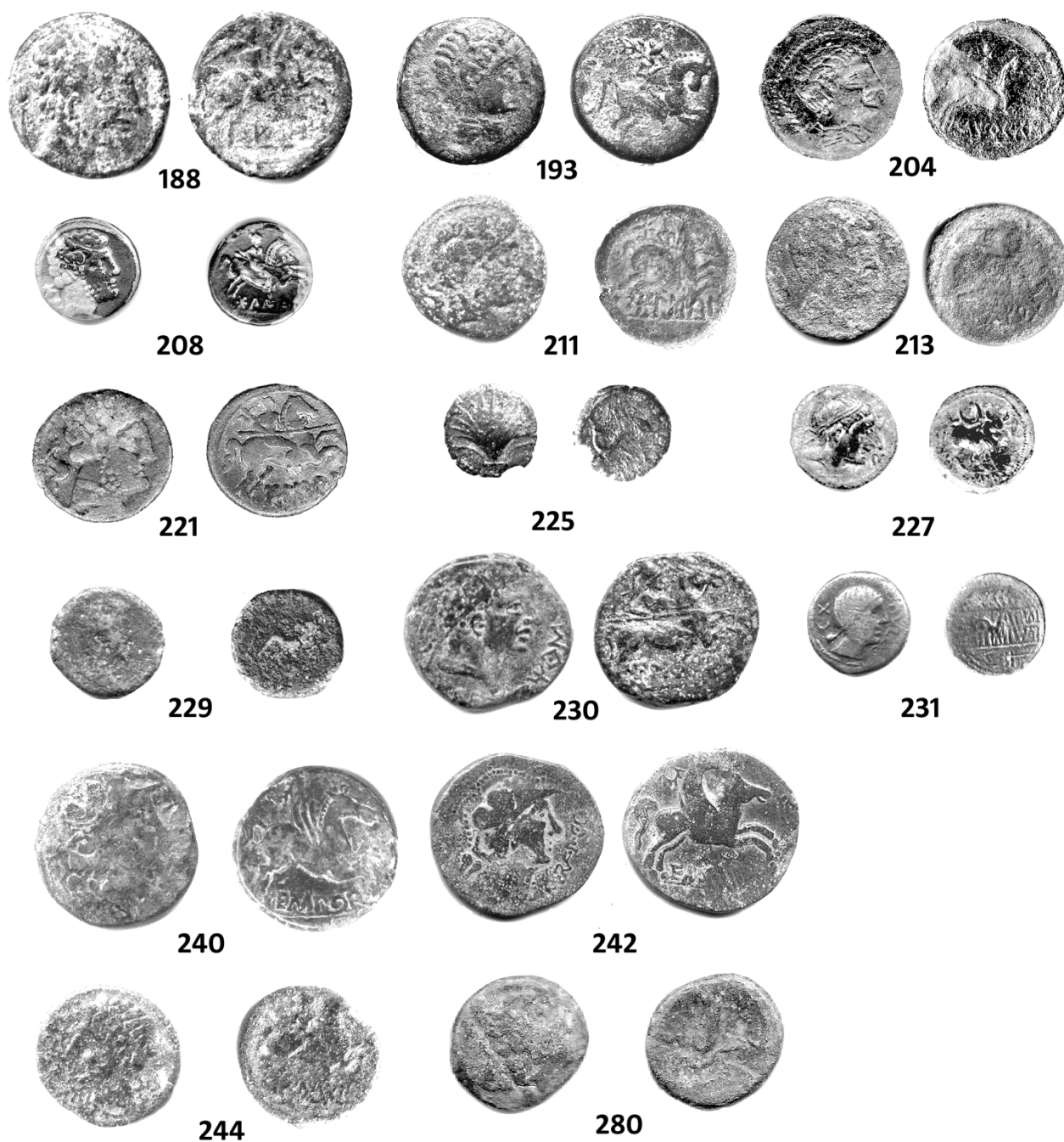

Planche 16

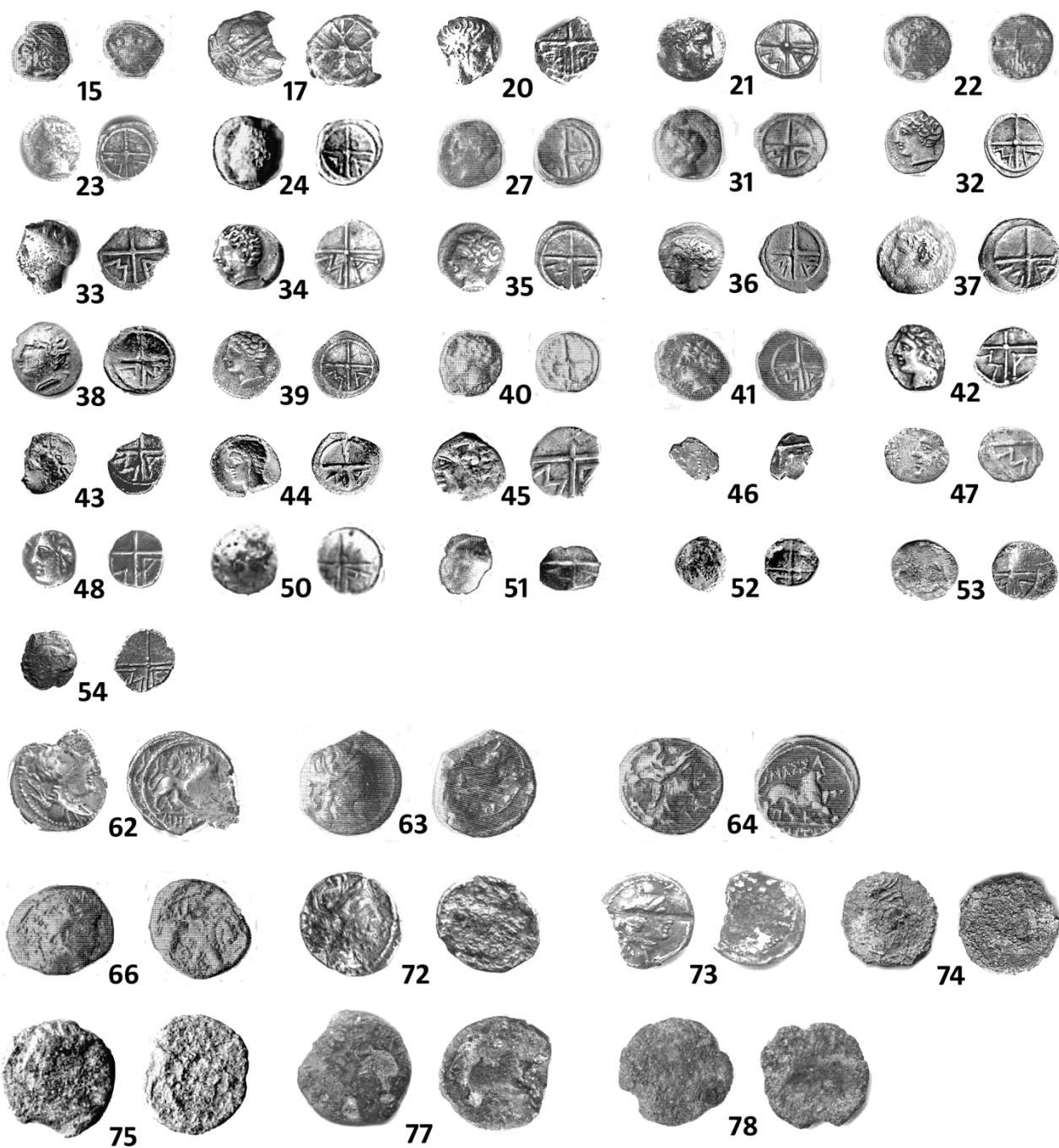

Planche 17

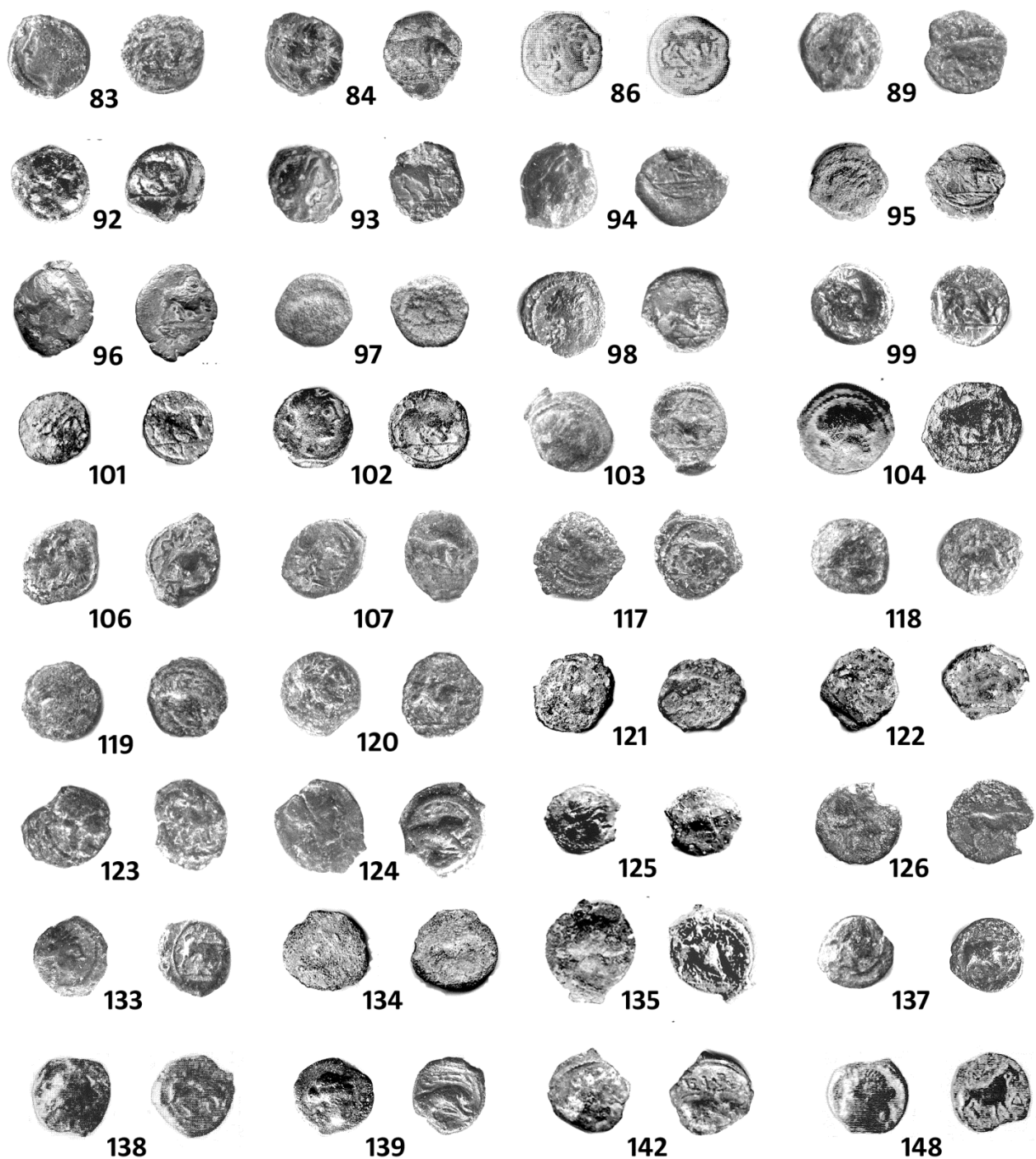

Planche 18



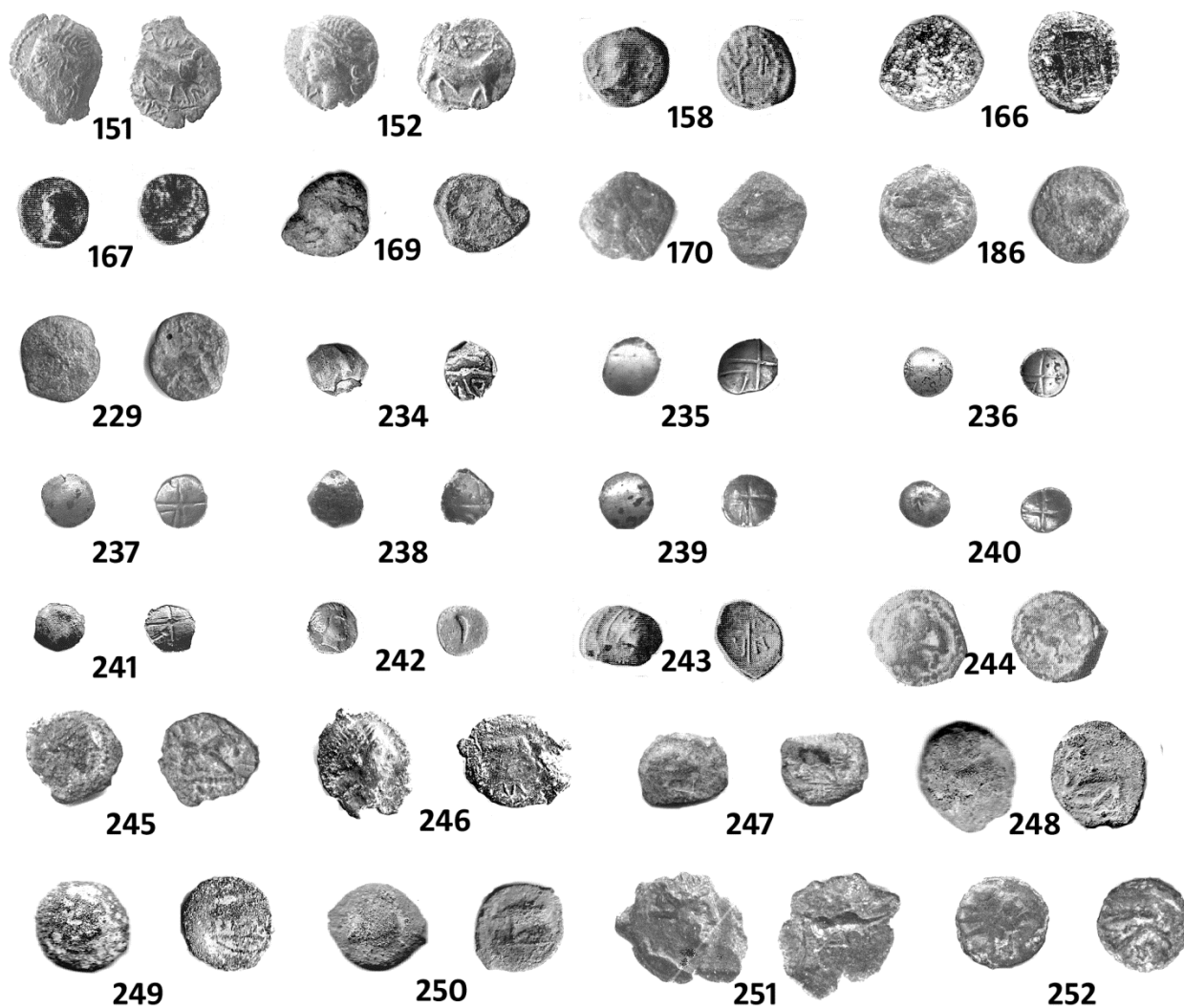

Planche 19

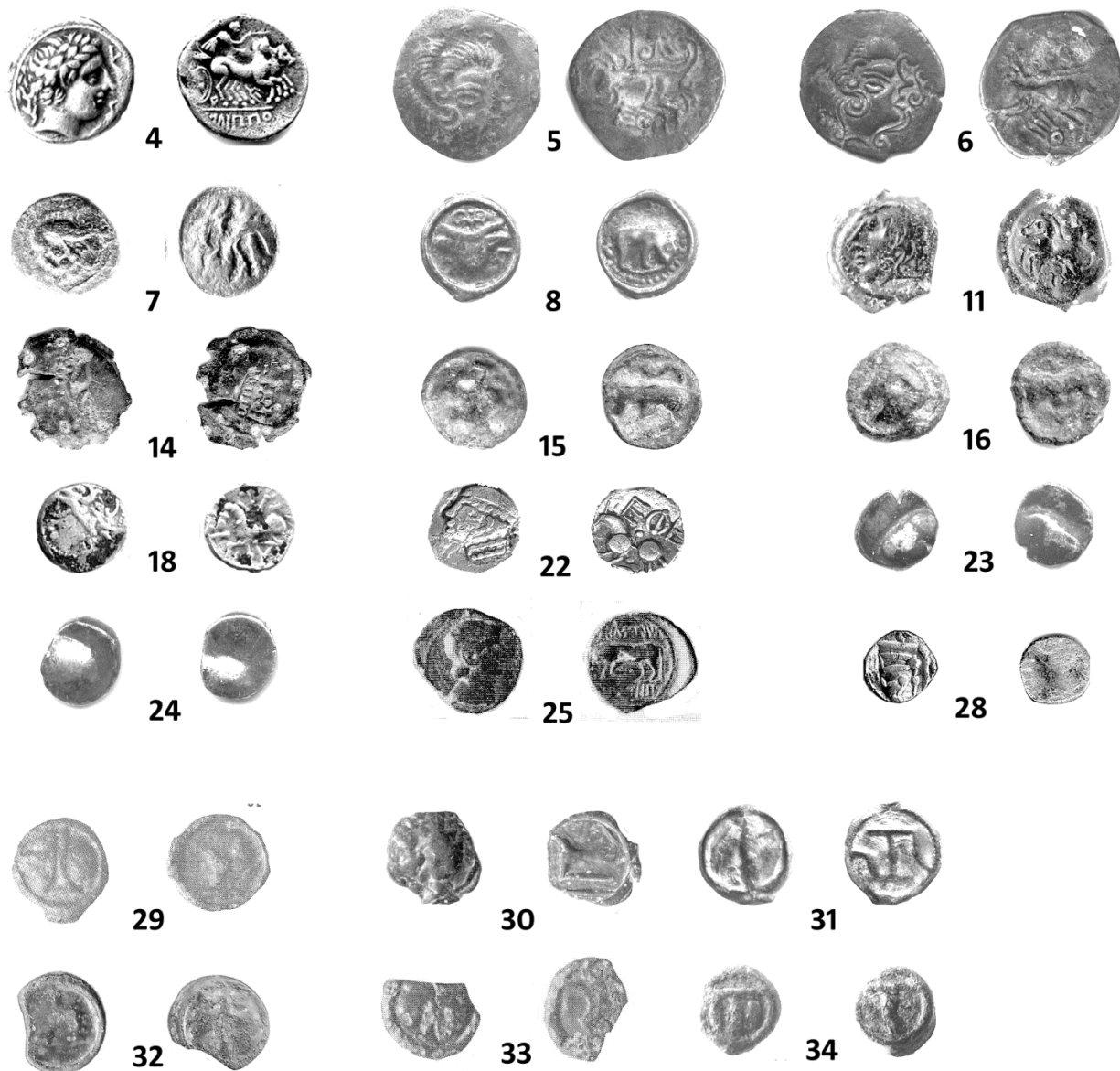

Planche 20



Planche 21

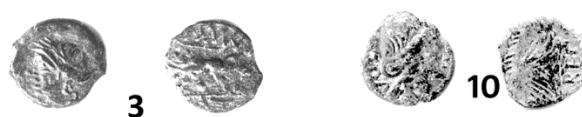

Tableau 1

N°	n°Rancoule	dictionnaire	Villaronga 2000	poids g	module mm	droit	revers	localité	publication	DM p.	photo	remarques
1	13-2	IRH-43	gr 4-2, pl.XIV n°155	4,14	18	tête à gauche	pétales de la rose barbelés	Argens		595 (Olonzac)	non	
2	69-H22	IRH-43		4,65	15,5	tête à gauche	usé	Carcassonne			oui*	
3	76-0	IRH-43						Castelnaudary	Amardel, B.CAN, 1896, p.26			plusieurs exemplaires
4	212-131	IRH-43		4,65	18-19	tête à gauche	croix , globule central , 4 pétales, dentelures	Mailhac	Richard 1979 p.23	574		
5	117-L22	IRH-43-56		5	11	illisible	croix , globule central et rayons	Davejean, La Valette	Rancoule 2012 n°68		oui*	
6	117-L12	IRH-43-56 (imitation)		4,9	12	illisible	globules peu lisibles	Davejean, La Valette	Rancoule 2012 n°72		oui*	
7	45-301	IRH-44-45	gr 5-3 pl.XVIII n°209		16	lisse	pétales de la rose barbelés	Bouriège		513	oui*	
8	370-1	IRH-45	n° 209	3,7	18	buste à gauche	grande rose	Salles-d'Aude			non	
9	117-L10	IRH-47A?		4,6	15	tête à gauche à chevelure bouclée	rose schématique; dans les cantons de la croix, 4 croissants ouverts vers l'extérieur	Davejean, La Valette	BSESA 2011 p.185		oui*	
10	117-L20	IRH-47A?		4,5	15	tête à gauche à chevelure bouclée	rose schématique; dans les cantons de la croix, 4 croissants ouverts vers l'extérieur	Davejean, La Valette	BSESA 2011 p.185		oui*	
11	212-33	IRH-47A?		5,21	13-14	tête à gauche à chevelure bouclée	rose schématique; dans les cantons de la croix, 4 croissants ouverts vers l'extérieur	Mailhac	Richard 1979 p.23	574(IRH-43)		
12	98-5	IRH-49	Vill 2000 gr 6-1	3,55	13-12			Conilhac-Corbières			non	
13	117-L2	IRH-49		4,9	13	tête à gauche	roue à 4 rayons, centre bouleté	Davejean, La Valette	BSESA 2011 p.185		oui*	
14	117-L9	IRH-49		4,9	15	tête à gauche	roue à 4 rayons, centre bouleté	Davejean, La Valette	BSESA 2011 p.185		oui*	
15	325-1	IRH-49	imitation, pl XVIII, n°214	6,51	22	tête à gauche	roue à 4 rayons, centre bouleté	Rouffiac-d'Aude, ouest village			oui*	
16	117-L3	IRH-51		4,9	10	tête à gauche	globule au centre sans croix	Davejean, La Valette	BSESA 2011 p.185		oui*	
17	386-17	IRH-51		4,61	17	buste à gauche	4 croissants, globule au centre	Talairan, les Téchères		616	oui*	
18	103-0	IRH-X-				tête de divinité à droite	rose épanouie retournée	Couiza	BSESA XLI, 1937, p. LXXII		non	

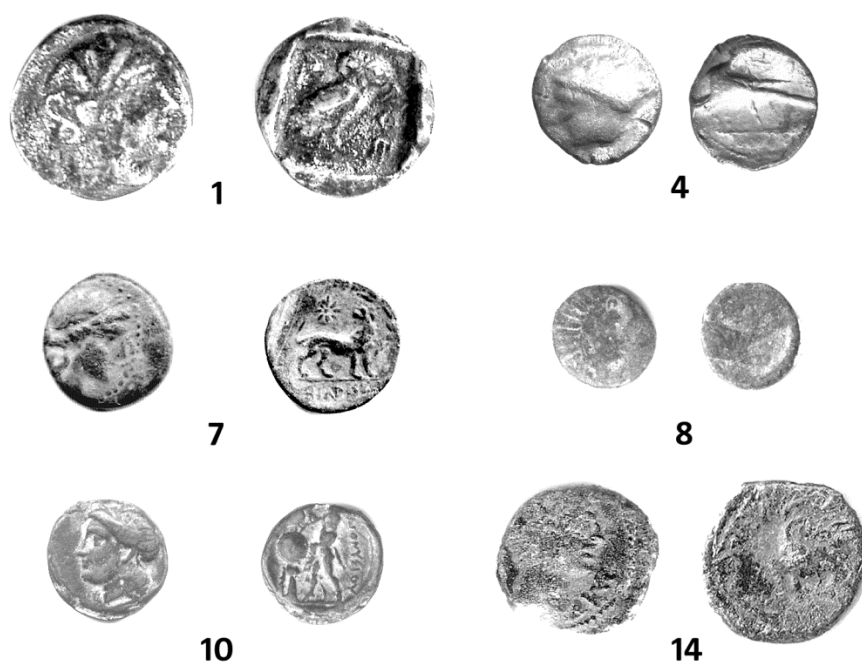
Tableau 2

N°	n°Rancoule	séries Hiriart	Hiriart	dictionnaire	poids g	module mm	droit	revers	localité	publication	DM p.	photo	remarques
19	45-233	aux lunules	1.10	DCR-232		14,5	peu visible	lunule, fleur de lys, lunule et point, lunule,	Bouriège		513	oui*	
20	103-X	aux lunules	1.01	DCR-218					Couiza	BSESA 1937, pl.LXXI	520	non	
21	106-1	aux lunules?	1.31	DCR-242	3,6				Coursan	Savès 1976 p.188	520	non	
22	16-19	cubiste?	4.01-?	DCR-73-?	1,75			dans 2 cantons, croissant ellipse, croissant olive	Arquettes-en-Val			oui	
23	42-2	cubiste?	4.01-?	DCR-73-?					Blomac			non	
24	45-230	cubiste	3.16	DCR-73-		14	tête à gauche avec dauphins	croissants périphériques; olive, olive, hache, ellipse	Bouriège		513	oui	
25	45-234	cubiste?	4.01-?	DCR-73-?		13		olive, ellipse	Bouriège		513	oui	
26	45-235	cubiste?	4.01-?	DCR-73-?		13		olive, ellipse	Bouriège		513	oui	
27	45-236	cubiste	4.01-?	DCR-73-		11	tête cubiste à gauche	olive	Bouriège		513	oui*	
28	45-237	cubiste?	4.01-?	DCR-73-?		11	peu visible	croix non apparente, 2 ellipses	Bouriège		513	oui	
29	45-238	cubiste	4.01-?	DCR-73-		12-14		?, olive, hache, ellipse	Bouriège		513	oui*	
30	45-239	cubiste	4.01-	DCR-73-?		12		olive, olive, hache? ellipse	Bouriège		513	oui*	
31	45-241	cubiste	4.01-?	DCR-73-		11,5		olive, olive, hache? ellipse	Bouriège		513	oui*	
32	45-242	cubiste	4.01-?	DCR-73-		12		olive, olive, hache? ellipse	Bouriège		513	oui*	
33	45-243	cubiste	4.01-?	DCR-73-		12		olive?, olive, hache, ellipse	Bouriège		513	oui*	
34	45-244	cubiste	4.01-?	DCR-73-		12		olive dans croissant périphérique	Bouriège		513	oui	
35	45-245	cubiste	4.01-?	DCR-73-		11		hache?, olive	Bouriège		513	oui	
36	45-247	cubiste	4.01-?	DCR-73-		11-14	lisse	olive, olive, hache?	Bouriège		513	oui	
37	45-250	cubiste	4.01-?	DCR-73-		13		hache?	Bouriège			oui	oxydé
38	45-251	cubiste?	4.01-?	DCR-73-		12		croix non apparente, 2 ellipses	Bouriège			oui	
39	45-341bis	cubiste?	4.01-?	DCR-73-?	1,72	11			Bouriège		513	oui	trouvée en fouille sur le Carla
40	45-356	cubiste	4.01-	DCR-73-	3	11-13	tête à gauche avec dauphins	olive, ?, hache, ellipse	Bouriège		513	oui*	
41	45-362	cubiste	4.01-?	DCR-73-	2,46	13	tête cubiste à gauche	olive	Bouriège		513	oui*	
42	45-363	cubiste	4.01-	DCR-73-	2,82	12	tête à gauche avec dauphins	hache, ellipse	Bouriège		513	oui*	
43	45-367	cubiste	4.01-?	DCR-73-	2,66	12	usée	olive dans croissant périphérique	Bouriège		513	oui	
44	45-368	cubiste	4.01-?	DCR-73-	2,76	12-14	usée	ellipse dans croissant périphérique	Bouriège		513	oui	
45	45-369	cubiste	4.01-	DCR-73-	2,33	12	pas de photo	hache, ellipse	Bouriège		513	oui	
46	45-370	cubiste	4.01-	DCR-73-	3,02	13	tête à gauche	olive, olive, hache, ellipse	Bouriège		513	oui*	
47	45-371	cubiste	4.01-?	DCR-73-	2,99	13	usée	olive, olive	Bouriège		513	oui	
48	45-373	cubiste	4.01-	DCR-73-	1,88	13	tête cubiste à gauche	olive, ?, hache, ?	Bouriège		513	oui	
49	45-375	cubiste	4.01-	DCR-73-	1,92	12	usée	hache, olive	Bouriège		513	oui	
50	45-376	cubiste	4.01-?	DCR-73-	1,88	11	peu visible	olive, ?, hache, ?	Bouriège		513	oui	
51	45-377	cubiste	4.01-?	DCR-73-	1,81	11	peu visible	olive	Bouriège		513	oui	
52	45-378	cubiste	4.01-?	DCR-73-	1,62	10	peu visible	olive, ellipse	Bouriège		513	oui	
53	45-379	cubiste	4.01-?	DCR-73-		10	tête à gauche	fortement décentré; olive	Bouriège		213	oui*	
54	45-380	cubiste	4.01-	DCR-73-	1,92	10	usé	hache, olive	Bouriège		213	oui	
55	45-404	cubiste?	4.01-?	DCR-73-		13		?, ?, hache?, ellipse	Bouriège			oui	
56	45-406	cubiste	4.01-	DCR-73-		13-14	tête à gauche	olive, olive, hache, ellipse	Bouriège			oui*	
57	45-451	cubiste	4.01-	DCR-73-	2,05	13	tête à gauche	olive, olive, hache, ellipse	Bouriège			oui*	
58	45-452	cubiste	4.01-?	DCR-73-	1,9	11	usée	olive dans croissant périphérique	Bouriège			oui	
59	45-453	cubiste	4.01-?	DCR-73-	1,75	12	usée	olive dans croissant périphérique	Bouriège			oui	
60	45-454	cubiste	4.01-	DCR-73-	2,15	12	peu visible	hache dans croissant périphérique	Bouriège			oui	
61	45-467	cubiste	4.01-?	DCR-73-	2,7	11	tête cubiste à gauche	olive, olive, hache, ellipse	Bouriège			oui*	
62	49-x	cubiste?	4.01-?	DCR-73-?					Bram			non	
63	71-1	cubiste?	4.01-?	DCR-73-	2,42	13,5	peu visible		Cascatel		516	oui	
64	82-3	cubiste?	4.01-?	DCR-73-?				olive et croissant périphérique dans 1 canton	Caunette-sur-Lauquet			oui	
65	82-4	cubiste	4.01-?	DCR-73				olive, olive, ?, ellipse	Caunette-sur-Lauquet			oui*	issu du dépôt 2
66	82-5	cubiste	4.01	DCR-73			tête à gauche, 1 dauphin	olive, olive, hache, ellipse	Caunette-sur-Lauquet			oui*	issu du dépôt 2
67	82-7	cubiste	4.01	DCR-73-	2,7	11-12	tête à gauche, dauphins	hache, ellipse,	Caunette-sur-Lauquet			oui*	coll Delfour, issu du dépôt 2
68	82-8	cubiste	4.01-?	DCR-73-	2,95	11-12	double série courbe de mèches	hache	Caunette-sur-Lauquet			oui	coll Delfour, issu du dépôt 2
69	82-9	cubiste	4.01-?	DCR-73-	2,7	11-13	tête à gauche	olive, olive, ?, ellipse	Caunette-sur-Lauquet			oui*	coll Delfour, issu du dépôt 2
70	82-10	cubiste	4.01-?	DCR-73-	2,6	12	usée	olive dans croissant périphérique	Caunette-sur-Lauquet			oui	coll Delfour, issu du dépôt 2

71	82-11	cubiste	4.01	DCR-73-	3,5	11-12	décentrée	olive, olive, hache, ellipse	Caunette-sur-Lauquet			oui*	coll Delfour, issu du dépôt 2
72	82-12	cubiste	4.01	DCR-73-	2,9	12	tête à gauche	olive, ?, hache, ellipse	Caunette-sur-Lauquet			oui*	coll Delfour, issu du dépôt 2
73	82-13	cubiste	4.01	DCR-73-	2,8	14	décentrée	olive, olive, hache, ellipse	Caunette-sur-Lauquet			oui*	coll Delfour, issu du dépôt 2
74	82-14	cubiste	4.01	DCR-73-	2,5	13	tête à gauche	olive, olive, hache, ellipse	Caunette-sur-Lauquet		640	oui*	coll Delfour, issu du dépôt 2
75	82-16	cubiste	4.06-4.09	DCR-91-92	3,1	14	tête à gauche	double haches et olives	Caunette-sur-Lauquet			oui*	coll. Rancoule, issu du dépôt 2
76	82-19	cubiste?	4.01-?	DCR-73-?	2,5			croix, hache, ellipse, olives	Caunette-sur-Lauquet			non	issu du dépôt 2
77	82-20	cubiste	4.01	DCR-73-	2,8	11-13	lisse	olive, olive, hache, ellipse	Caunette-sur-Lauquet			oui	coll. Nouvian issu du dépôt 2
78	82-22	cubiste	4.01-?	DCR-73-	2,6	12	décentrée	ellipse	Caunette-sur-Lauquet			oui	coll. Nouvian issu du dépôt 2
79	82-23	cubiste	4.01	DCR-73-	2,3	14-17	usée	hache, ellipse	Caunette-sur-Lauquet			oui	coll. Nouvian issu du dépôt 2
80	82-24	cubiste	4.01-?	DCR-73-	2,65	13	usée	olive, accident de frappe, ?, ellipse	Caunette-sur-Lauquet			oui	coll. Nouvian issu du dépôt 2
81	82-25	cubiste	4.01-?	DCR-73-	2,25	12-14	usée	hache?	Caunette-sur-Lauquet			oui	coll. Nouvian issu du dépôt 2
82	82-26	cubiste	4.01-?	DCR-73-	2,65	11-12	usée	olive, ellipse	Caunette-sur-Lauquet			oui	coll. Nouvian issu du dépôt 2
83	82-27	cubiste?	4.01-?	DCR-73-?	2,7				Caunette-sur-Lauquet			non	issu du dépôt 2
84	117-L4	cubiste	4.01-?	DCR-73-	2,5	9	tête peu visible	olive, olive	Davejean, La Valette			oui	
85	117-L14	cubiste	4.01-?	DCR-73-	2,1	12	tête peu visible	olive	Davejean, La Valette			oui	
86	117-L13	cubiste	4.01-	DCR-73-	2,6	11-14	tête cubiste à gauche	olive, ?, hache, olive	Davejean, La Valette			oui*	
87	117-L15	cubiste	4.01-	DCR-73-	1,9	10	tête à gauche, 2 dauphins	olive, ?, hache, ?	Davejean, La Valette			oui*	
88	117-L23	cubiste	4.01-?	DCR-73-	2,5	15	peu visible	olive, olive, ?, ellipse	Davejean La Valette			oui*	
89	117-S36	cubiste	4.01-?	DCR-73-	2,83	14,5	peu visible	ellipse dans croissant	Davejean, bergerie Seguy		520?	oui	
90	117-S37	cubiste	4.01-	DCR-73-	2,35	13,5	tête à gauche avec dauphins	hache, ellipse	Davejean, bergerie Seguy		520?	oui	
91	117-S38	cubiste	4.01-	DCR-73-	2,83	14,7	tête à gauche avec dauphins	hache, ellipse	Davejean, bergerie Seguy		520?	oui	
92	117-T1	cubiste	4.02	DCR-73-	2,68	15	tête à gauche	olive, ellipse, hache, olive	Davejean, Les Tartiers	Aymé Rancoule BSESA 2011 p.185		oui*	
93	117-T2	cubiste	4.01-?	DCR-73-	1,79	10,5	tête à gauche	ellipse	Davejean, Les Tartiers			oui	
94	117-T12	cubiste	4.01	DCR-73-	2,25	10,6	tête à gauche	olive, olive, hache, ellipse,	Davejean, Les Tartiers			oui	
95	117-T13	cubiste	4.01	DCR-73-	1,83	13	décentrée	olive, olive, hache, ellipse,	Davejean, Les Tartiers			oui	
96	117-T14	cubiste	4.01	DCR-73-	3,04	13	tête à gauche	olive, olive, hache, ellipse,	Davejean, Les Tartiers			oui	
97	117-T15	cubiste	4.01	DCR-73-	2,81	16	tête à gauche	olive, olive, hache, ellipse,	Davejean, Les Tartiers			oui	
98	117-T17	cubiste?	4.01-?	DCR-73-?	2,73				Davejean, Les Tartiers			non	
99	117-T27	cubiste	4.01-?	DCR-73-	1,79	11,5	peu visible	olive?	Davejean, Les Tartiers			oui	
100	123-1	cubiste	4.01-	DCR-73-	1,31		tête à gauche, 2 dauphins	hache	Duilhac			oui*	
101	123-2	cubiste	4.01-	DCR-73-	1,77		tête à gauche, 2 dauphins	olive, olive, hache, ellipse	Duilhac			oui*	
102	123-4	cubiste	4.01-	DCR-73-			usée	?, olive, hache, ellipse	Duilhac			oui	
103	154-1	cubiste?	4.01-	DCR-73-?	2,77	13,5	tête cubiste	hache, olive, ellipse, ellipse	Fournes-Cabardès		529	non	
104	169-2	cubiste	4.01-	DCR-73-	2,6	11	tête à gauche,	olive, ellipse	Greffeil			oui	coll. Salvétat M.
105	169-3	cubiste	4.01-	DCR-73-	2,55	11	peu visible	olive, olive, hache, ellipse	Greffeil			oui	coll. Baudreu
106	169-4	cubiste	4.01-	DCR-73-	2,15	15	tête à gauche, 2 dauphins	olive, olive, hache, ellipse	Greffeil			oui*	coll. Salvétat M.
107	169-5	cubiste	4.01-	DCR-73-	2,5	9-13	usée	hache, ellipse dans croissant périphérique	Greffeil			oui*	coll. Salvétat M.
108	169-5bis	cubiste	4.01-	DCR-73-	2,15		tête à gauche	hache, ellipse dans croissant périphérique	Greffeil			oui	coll. Salvétat M.
109	169-6	cubiste	4.01-	DCR-73-	2,5	15	tête à gauche	olive, ?, hache, ellipse	Greffeil			oui	coll. Salvétat M.

110	169-7	cubiste	4.01-	DCR-73-	2,35	14-19	tête à gauche, 2 dauphins	hache, ellipse	Greffeil			oui	coll. Salvétat M.
111	169-8	cubiste	4.01-	DCR-73-	2,6	13	usée	hache, ellipse dans croissant périphérique	Greffeil			oui	coll. Salvétat M.
112	183-2	cubiste	4.01?	DCR-73-	2,8	13	tête à gauche	olive dans croissant périphérique	Ladern-sur Lauquet, Molières			oui*	
113	183-3	cubiste	4.01-	DCR-73-	3,1	13-14	décentrée	olive, olive, hache?, ellipse	Ladern-sur Lauquet, Molières			oui*	
114	183-4	cubiste	4.01-	DCR-73-	2,9	12-14	tête à gauche, 2 dauphins	olive, olive, hache, ellipse	Ladern-sur Lauquet, Molières			oui*	
115	183-5	cubiste	4.01-	DCR-73-	2,65	12-13	tête à gauche	olive, ellipse	Ladern-sur Lauquet, Molières			oui*	
116	183-6	cubiste?	4.01-?	DCR-73-?	2,95				Ladern-sur Lauquet, Molières			non	
117	185-2	cubiste?	4.01-?	DCR-73-?					Lagrasse, Villebersant			non	
118	203-1	cubiste?	4.01-?	DCR-73-?	2,45	13-14	tête cubiste		Lézignan-Corbières			non	
119	205-1	cubiste?	4.01-?	DCR-73-?	2,77	13	tête cubiste		Limousis			non	
120	206-90127	cubiste	4.01-?	DCR-73-	2,28	12	décentrée	ellipse dans croissant périphérique	Limoux		569	oui	
121	212-34	cubiste	4.01-?	DCR-73-	2,17	11-12		olive, ellipse	Mailhac	Richard 1979 p.25	574		
122	212-35	cubiste	4.01-?	DCR-73-	2,04	11-12	usée	olive	Mailhac	Richard 1979 p.25	574		
123	212-50	cubiste	4.01-?	DCR-73-	1,96	13-14	usée	olive, ellipse	Mailhac	Richard 1979 p.25	574		
124	212-117	cubiste	4.01-?	DCR-73-	2,09	11-12	tête à gauche		Mailhac	Richard 1979 p.25	574		
125	212-118	cubiste	4.01-?	DCR-73-	2,02	11-12			Mailhac	Richard 1979 p.25	574	non	
126	212-132	cubiste	4.01-?	DCR-73-	1,72	10-11			Mailhac	Richard 1979 p.25	574	non	
127	212-133	cubiste	4.01-?	DCR-73-	1,56	11-12	usée	ellipse	Mailhac	Richard 1979 p.25	574		
128	212-177	cubiste	4.01-?	DCR-73-	2,28	11-11,5			Mailhac	Richard 1979 p.25	574		
129	223-2	cubiste	4.01-	DCR-73-	2,52	15,2	peu visible	olive, olive, hache, ellipse	Mas-des- Cours		577	oui*	
130	241-1	cubiste	4.01-?	DCR-73-	2,88		peu visible	olive, ellipse	Montbrun			oui	
131	241-7	cubiste	4.09-?	DCR-912-	3,08		peu visible	ellipse, ?, hache?, hache	Montbrun			oui*	
132	243-210	cubiste	4.01-	DCR-73-	1,53	11-13	tête à gauche oxydée	olive, olive, hache, ellipse	Montferrand			oui	oxydée
133	261-79	cubiste	4.01-	DCR-73-	2,95		tête à gauche	olive, ?, hache, ?	Moux, Périphérie de la lécune			oui*	
134	262-A5	cubiste	4.02-?	DCR-73-	2	12	tête à gauche	olive, ellipse	Narbonne, Montlaurès	Richard Ralite 2016 p.2			
135	262-D36	cubiste fruste	4.01-?	DCR-73-	3,15	13,5-16	fruste		Narbonne, Montlaurès	Richard Ralite 2016 p.3			
136	262-D37	cubiste	4.15?	DCR-73	2,61	12,5-13	tête à droite	?, ellipse, hache, olive	Narbonne, Montlaurès	Richard Ralite 2016 p.3			
137	262-D38	cubiste	4.01-?	DCR-73-	1,85	11-12,5	usée	olive?	Narbonne, Montlaurès	Richard Ralite 2016 p.3			
138	262-D39	cubiste	4.01-?	DCR-73-	2,59	12	usée	ellipse?	Narbonne, Montlaurès	Richard Ralite 2016 p.3			
139	262-E47	cubiste	4.02-?	DCR-73-	2,28		Tête cubiste à gauche	olive, ellipse, ?, olive	Narbonne, Montlaurès	Richard Ralite 2016 p.3			
140	262-E125	cubiste	4.01	DCR-73	3,16		Tête cubiste à gauche	olive, olive, hache, ellipse	Narbonne, Montlaurès	Richard Ralite 2016 p.7			
141	289-1	cubiste	4.02?	DCR-73-			usée	olive?, ellipse, hache, olive	Pieusse			oui *(293-	essai de perçage
142	293-Ac-12	cubiste	4.01-?	DCR-73-	1,7	12	tête hors flan	hache dans croissant périphérique	Pomas, La Lagaste	Audy 1959 p.25		non	
143	293-Ac-13	cubiste?	4.02-?	DCR-73-?	2,3	13	tête cubiste à gauche	olive, ellipse, hache, olive et croissant périphérique	Pomas, La Lagaste	Audy 1959		non	
144	293-Ac-14	cubiste?	4.01-?	DCR-73-?	1,3	10	hors flan	hache	Pomas, La Lagaste	Audy 1959		non	
145	293-Ac-15	cubiste?	4.01-?	DCR-73-?	2	16	tête cubiste à gauche	hache, ellipse	Pomas, La Lagaste	Audy 1959		non	
146	293-Ac-16	cubiste?	4.01-?	DCR-73-?	3,6	13	tête cubiste à gauche	hache, ellipse	Pomas, La Lagaste	Audy 1959 p.25		non	
147	293-Ac-17	cubiste?	4.01-4.02?	DCR-73-?	3	12	tête disloquée	?, ellipse, hache, ellipse	Pomas, La Lagaste	Audy 1959 p.25		non	
148	293-Ac-18	cubiste?	4.01-?	DCR-73-?	2,6	12	traces	olive, ellipse, hache, olive dans croissant périphérique	Pomas, La Lagaste	Audy 1959 p.25		non	
149	293-Ac-19	cubiste?	4.09-?	DCR-73-?	2,1	14		ellipse, olive, hache, hache?	Pomas, La Lagaste	Audy 1959 p.26		non	
150	293-Ac-21	cubiste?	4.01-?	DCR-73-?	1,6	11	tête cubiste	olive, ellipse	Pomas, La Lagaste	Audy 1959		non	
151	293-De-60	cubiste	4.01-?	DCR-73-	2,39	12	peu visible	?, olive,, hache?, ellipse	Pomas, La Lagaste		547	oui	
152	293-De-61	cubiste	4.01-4.02?	DCR-73-	2,52	12-14	peu visible	hache?, olive?	Pomas, La Lagaste		548	oui	
153	293-De-62	cubiste	4.01-?	DCR-73-	1,99	12-14	peu visible	ellipse dans canton périphérique	Pomas, La Lagaste		547	oui	
154	293-De-63	cubiste	4.01-?	DCR-73-	1,78			ellipse	Pomas, La Lagaste		548	oui	coupée
155	293-De-65	cubiste	4.01-	DCR-73-	1,74	14		olive, ?, hache, ellipse	Pomas, La Lagaste		547	oui	
156	293-De-67	cubiste	4.01-?	DCR-73-	2,16	13-14	usée	?, olive, hache?, ellipse	Pomas, La Lagaste		547	oui	



157	293-De-68	cubiste?	4.01-?	DCR-73-	1,88	11-12	usée	?, ?, hache?, ellipse	Pomas, La Lagaste		548	oui	
158	293-De-69	cubiste	4.01-?	DCR-73-	2,06	12-14	usée	olive, olive	Pomas, La Lagaste		547	oui	
159	293-De-70	cubiste	4.01-?	DCR-73-	2,6	12-13	tête cubiste à gauche	?	Pomas, La Lagaste		547	oui	
160	293-De-75	cubiste	4.02-	DCR-73-		13-14	peu visible	olive, ellipse, hache, olive	Pomas, La Lagaste		547	oui	
161	293-Df-5	cubiste	4.01-	DCR-73-	1,95	12	tête cubiste à gauche	olive, olive, hache, ellipse	Pomas, La Lagaste			oui*	
162	293-Df-7	cubiste	4.01-	DCR-73-	2,83	13-15	décentrée	olive, olive, hache?, ellipse	Pomas, La Lagaste			oui	
163	293-Df-22	cubiste	4.01-	DCR-X	2,25	14	peu visible	olive, olive, hache, ellipse	Pomas, La Lagaste			oui	
164	293-Df-25	cubiste	4.03-?	DCR-73-	1,9	13	tête cubiste à gauche, dauphins	olive entre points?, ellipse	Pomas, La Lagaste			oui*	
165	293-Df-75	cubiste	4.01-	DCR-73-	2,15	15	peu visible	olive, olive, hache, ellipse	Pomas, La Lagaste			oui	
166	293-Df-77	cubiste	4.01-?	DCR-73-	2,3	14	usée	hache	Pomas, La Lagaste			oui	
167	293-Df-78	cubiste	4.01-	DCR-73-	2,06	11	usée	hache, ellipse	Pomas, La Lagaste			oui	
168	293-Df-79	cubiste	4.01-02-	DCR-73-	2,8	14	peu visible	olive, ellipse	Pomas, La Lagaste			oui	
169	293-Gr-68	cubiste	4.02-?	DCR-73-	2,23	13-15	tête cubiste	olive, ellipse?, hache, olive	Pomas, La Lagaste	Richard 1980 p.160	547	non	
170	293-Gr-69	cubiste	4.01-02-	DCR-73-	2,41	14-15	tête à gauche	décentré; olive?, hache, ?	Pomas, La Lagaste	Richard 1980 p.160	547	oui	
171	293-Gr-70	cubiste	4.01-02-	DCR-73-	2,12	13-14	tête cubiste	olive, ellipse, hache, olive	Pomas, La Lagaste	Richard 1980 p.160	547	oui	
172	293-Gr-71	cubiste	4.02-	DCR-73-	2,14	13-14	peu visible	?, ellipse?, hache, olive	Pomas, La Lagaste	Richard 1980 p.160	547	oui	
173	293-Gr-72	cubiste	4.01-02-	DCR-73-	1,62	16-18	tête à gauche	hache	Pomas, La Lagaste			oui	
174	293-Gr-76	cubiste	4.01-02-	DCR-73-	1,72	11	décentrée	olive, ?, hache, ?	Pomas, La Lagaste	Richard 1980 p.160	548	oui	
175	293-Gr-77	cubiste	4.02-	DCR-73-	2,82	12-13	usée	olive, ellipse, hache, olive	Pomas, La Lagaste	Richard 1980 p.160	547	non	
176	293-Gr-78	cubiste	4.01-	DCR-73-	2,58	12-13	tête à gauche	olive, ellipse, hache, olive	Pomas, La Lagaste	Richard 1980 p.160	547	non	
177	293-Gr-79	cubiste	4.01-	DCR-73-	1,98	12	usée	olive, ellipse, hache, ?	Pomas, La Lagaste	Richard 1980 p.160	547	non	
178	293-Gr-80	cubiste	4.01-	DCR-73-	2,53	13	usée	olive, olive?, hache?, ellipse	Pomas, La Lagaste	Richard 1980 p.160	547	non	
179	293-GR-81	cubiste	4.02-	DCR-73-	2,23	13-14	tête cubiste	?, ellipse, hache, olive	Pomas, La Lagaste	Richard 1980 p.160	548	oui*	n'est pas la monnaie de la publication Richard 1980 p.160 publiée sous ce numéro
180	293-Gr-284	cubiste	4.15-?	DCR-73-	2,05	10	tête à droite?	olive, ellipse	Pomas, La Lagaste		547	oui	oxydée
181	293-Gr-285	cubiste	4.01-?	DCR-73-	1,32	10-11	usée	ellipse	Pomas, La Lagaste		547	oui	
182	293-Gr-286	cubiste	4.01-?	DCR-73-	1,71	11	peu visible	ellipse, olive	Pomas, La Lagaste		547	oui	
183	293-Gr-287	cubiste	4.01-?	DCR-73-	1,78	13	peu visible	ellipse	Pomas, La Lagaste		547	oui	
184	293-Gr-294	cubiste	4.02-?	DCR-73-	0,87	11	usée	?, ellipse, hache?, olive	Pomas, La Lagaste		547	oui	oxydée
185	293-Gr-295	cubiste	4.01-?	DCR-73-	0,76	10	peu visible	hache, ellipse	Pomas, La Lagaste		547	oui	oxydée
186	293-Gr-298	cubiste	4.01-?	DCR-73-	1,15	10	peu visible	hache	Pomas, La Lagaste		547	oui*	
187	293-Gr-299	cubiste	4.01-?	DCR-73-	2,23	13	usée	hache, ellipse	Pomas, La Lagaste		547	oui	
188	293-Gr-301	cubiste	4.02-	DCR-73-	2,4	12	tête à gauche avec dauphins	olive, ellipse, hache?, ?	Pomas, La Lagaste		547	oui*	oxydée
189	293-Gr-302	cubiste	4.01-02-	DCR-73-	1,94	12	tête à gauche avec dauphins	ellipse, olive	Pomas, La Lagaste			oui	oxydée
190	293-Gr-306	cubiste	4.01-?	DCR-73-	1,71	12	tête cubiste à gauche	olive dans croissant périphérique	Pomas, La Lagaste		547	oui*	
191	293-Gr-307	cubiste	4.01-?	DCR-73-	1,66	10	peu visible	olive	Pomas, La Lagaste		547	oui	
192	293-Gr-313	cubiste	4.01-?	DCR-73-	1,89	11	usée	hache, olive	Pomas, La Lagaste		547	oui	
193	293-Gr-318	cubiste	4.01-02-?	DCR-73-	2,48	10-14	peu visible	olive, ellipse	Pomas, La Lagaste		548	oui	
194	293-Gr-319	cubiste	4.02-?	DCR-73-	1,92	12	peu visible	?, ellipse, hache, olive	Pomas, La Lagaste		547	oui*	oxydée
195	293-Gr-323	cubiste	4.01-?	DCR-73-	1,62	12	usée	hache, ellipse	Pomas, La Lagaste		547	oui	oxydée
196	293-Gr-326	cubiste	4.01-?	DCR-73-	2,08	13	usée	?, olive, hache?, ellipse	Pomas, La Lagaste		547	oui	
197	293-Gr-329	cubiste	4.02-?	DCR-73-	1,38	12	usée	olive, ellipse?, hache?, olive	Pomas, La Lagaste		547	oui	
198	293-Gr-332	cubiste	4.01-?	DCR-73-	2,1	10-12	décentrée	olive	Pomas, La Lagaste		547	oui	oxydée
199	293-Me-1	cubiste?	4.01-?	DCR-73-?	2,57	11,5-14			Pomas, La Lagaste			non	
200	293-Me-2	cubiste?	4.01-?	DCR-73-?	1,91	13-14			Pomas, La Lagaste			non	
201	293-Me-3	cubiste?	4.01-?	DCR-73-?	2,43	14-15			Pomas, La Lagaste			non	
202	293-Me-15	cubiste	4.06-	DCR-92-	3,05	15	tête à gauche et dauphins	hache, hache	Pomas, La Lagaste			oui*	
203	293-Me-24	cubiste	4.01-	DCR-73-	1,33	11-12	usée	hache	Pomas, La Lagaste			oui	
204	293-Me-30	cubiste	4.01-	DCR-73-	2,77	14-15	usée	olive, ellipse?	Pomas, La Lagaste			oui	
205	293-Me-31	cubiste	4.01-	DCR-73-	2,79	14-15	usée	olive, ellipse, hache, olive	Pomas, La Lagaste			oui	

206	293-Me-32	cubiste	4.01-02-	DCR-73-	2,87	19,5	belle tête à gauche	olive, ?, Hache dans croissant périphérique, ?	Pomas, La Lagaste			oui*	
207	293-Me-81	cubiste	4.01-?	DCR-73-			usée	ellipse, olive	Pomas, La Lagaste			oui	
208	293-Me-83	cubiste	4.01-	DCR-73-	2,45	11,5	usée	olive, ellipse, hache, olive	Pomas, La Lagaste			oui*	
209	293-Me-84	cubiste	4.01-?	DCR-73-	2,57	9-12	peu visible	?, olive, ?, ellipse	Pomas, La Lagaste			oui	
210	293-Me-86	cubiste	4.01-02-	DCR-73-	1,74	10,8	usée	olive; ?, hache, ?	Pomas, La Lagaste			oui	
211	293-Me-88	cubiste	4.01-?	DCR-73-			tête cubiste à gauche	?	Pomas, La Lagaste			oui	
212	293-Me-93	cubiste	4.02-	DCR-73-	1,15		peu visible	olive, ellipse, hache, olive	Pomas, La Lagaste			oui	
213	293-Me-102	cubiste	4.01-?	DCR-73-?	1,75		usée	olive, ellipse	Pomas, La Lagaste			oui	
214	293-Me-103	cubiste	4.01-?	DCR-73-?	1,67	15		olive, ?, hache, ellipse	Pomas, La Lagaste			oui	
215	293-Me-106	cubiste	4.01-02-?	DCR-73-?	1,93	13,5	peu visible	ellipse, olive dans croissant périphérique	Pomas, La Lagaste			oui*	
216	293-Me-122	cubiste?	4.01-?	DCR-73-?	2,04	12,3			Pomas, La Lagaste			non	
217	293-So-32	cubiste?	4.01-?	DCR-73-?		10			Pomas, La Lagaste		548	non	
218	293-So-33	cubiste?	4.01-?	DCR-73-		11			Pomas, La Lagaste		548	non	
219	293-So-34	cubiste?	4.01-?	DCR-73-?		11-12		hache, 3 olives	Pomas, La Lagaste		548	non	
220	293-So-35	cubiste?	4.01-?	DCR-73-?		12-13			Pomas, La Lagaste		547	non	
221	293-So-36	cubiste?	4.06?	DCR-92?		14		2 haches	Pomas, La Lagaste		548	non	
222	293-So-37	cubiste?	4.01-?	DCR-73-?		12-13			Pomas, La Lagaste		547	non	
223	293-So-38	cubiste?	4.01-?	DCR-73-?		13-14			Pomas, La Lagaste		547	non	
224	293-So-70	cubiste	4.01-	DCR-73-?		12	décentrée	hache, ellipse	Pomas, La Lagaste		547	oui*	
225	293-So-71	cubiste?	4.02-	DCR-73-?		15	peu visible	olive, ellipse, hache, olive	Pomas, La Lagaste		548	oui*	
226	293-So-72	cubiste	4.01-02-	DCR-73-?		13	tête cubiste à gauche	olive, ellipse	Pomas, La Lagaste		548	oui*	
227	293-So-75	cubiste	4.02	DCR-73-?		11		olive, ellipse, hache, olive	Pomas, La Lagaste		547	oui*	
228	293-So-76	cubiste	4.01-	DCR-73-		13	tête cubiste à gauche	hache, ellipse	Pomas, La Lagaste		547	oui*	
229	293-So-77	cubiste	4.02-	DCR-73-		14	décentrée	?, ellipse, hache, olive	Pomas, La Lagaste		547	oui*	
230	293-So-92	cubiste	4.01-02-	DCR-73-		12-13	peu visible	olive, ?, hache, ?	Pomas, La Lagaste		547	oui	
231	293-So-93	cubiste	4.01-02-?	DCR-73-		15	peu visible	hache, olive	Pomas, La Lagaste		547	oui	
232	293-So94	cubiste	4.01-	DCR-73-		12-13	tête cubiste à gauche	olive, ?, hache, ellipse	Pomas, La Lagaste		547	oui	
233	293-So-95	cubiste	4.01-	DCR-73-		15	tête cubiste à gauche, dauphin	olive, olive, hache, ellipse	Pomas, La Lagaste		547	oui*	
234	293-So-96	cubiste	4.01-02-	DCR-73-		13-15	tête cubiste à gauche, dauphin	olive, ?, hache, ?	Pomas, La Lagaste		547	oui*	
235	293-So-97	cubiste	4.01-02-	DCR-73-		13-16	peu visible	olive, ?, hache, ?	Pomas, La Lagaste		547	oui	
236	293-So-98	cubiste	4.02-?	DCR-73-		12	peu visible	olive, ellipse, hache?, olive	Pomas, La Lagaste		547	oui	
237	293-So-99	cubiste	4.02-?	DCR-73-		14	tête cubiste à gauche	?, ellipse, ?, olive dans croissant périphérique	Pomas, La Lagaste		548	oui*	
238	293-So-100	cubiste	4.02-?	DCR-73-		12-13		ellipse dans lunule, globule dans lunule	Pomas, La Lagaste		547	oui	
239	293-So-101	cubiste	4.01-	DCR-73-		13	tête à gauche, œil et oreille marqués	hache dans lunule	Pomas, La Lagaste		547	oui*	
240	293-So-103	cubiste	4.01-?	DCR-73-		13	peu visible	ellipse, olive	Pomas, La Lagaste		548	oui	
241	293-So-104	cubiste	4.03-04?	DCR-73-		11	peu visible	olive et point	Pomas, La Lagaste		548	oui	
242	293-So-107	cubiste	4.01-?	DCR-73-		9	peu visible	olive	Pomas, La Lagaste		548	oui	
243	293-So-108	cubiste	4.01-?	DCR-73-		10	peu visible	grosse hache dans croissant périphérique	Pomas, La Lagaste		547	oui	
244	293-So-109	cubiste	4.02-	DCR-73-		9-11	usé	olive, ellipse, hache, olive	Pomas, La Lagaste		547	oui	
245	293-So-111	cubiste	4.01-?	DCR-73-		12	peu visible	olive dans croissant périphérique	Pomas, La Lagaste		547	oui	oxydée et éprouvée
246	293-So-112	cubiste	4.01-	DCR-73-		12	peu visible	hache dans croissant périphérique	Pomas, La Lagaste		547	oui	
247	293-So-113	cubiste	4.01-	DCR-73-			usée	hache	Pomas, La Lagaste		547	oui	
248	293-So-114	cubiste	4.01-?	DCR-73-		9	usée	olive, ?, hache, ?	Pomas, La Lagaste		548	oui	
249	293-So-119	cubiste	4.01-?	DCR-73-		9-10	vide	ellipse	Pomas, La Lagaste			oui	
250	293-So-120	cubiste	4.01-02-?	DCR-73-		10-12	tête à gauche, dauphins	olive, ellipse	Pomas, La Lagaste		547	oui*	
251	293-So-122	cubiste	4.02-	DCR-73-		12	usée	olive, ellipse, hache, olive	Pomas, La Lagaste		547	oui	
252	293-To-40	cubiste	4.02-?	DCR-73-	1,95	15	tête cubiste à gauche	?, ellipse, hache, olive	Pomas, La Lagaste			oui	
253	293-To-43	cubiste?	4.01-?	DCR-73-	1,55	11	peu visible	ellipse	Pomas, La Lagaste			oui	
254	293-371	cubiste?	4.01-?	DCR-73-?	2,96	11,5			Pomas, rive droite de l'Aude		547	non	

255	295-2	cubiste	4.01-?	DCR-73-	2,84		très incomplète	olive, olive, ?, ellipse	Portel-de-Corbières			oui*	
256	303-3	cubiste	4.01-	DCR-73-	3	12	très incomplète	olive, ?, hache, olive	Puivert		600	oui	
257	309-32	cubiste	4.01-?	DCR-X	2,42	10-13	décentrée	olive, ?, hache, ?	Rennes-le-Château			oui*	
258	309-34	cubiste	4.01-?	DCR-73-	2,18	13	peu visible	olive, ellipse,	Rennes-le-Château		601	oui*	
259	309-35	cubiste	4.01-02?	DCR-73	1,93	5-11	peu visible	ellipse, olive	Rennes-le-Château			oui	
260	309-50	cubiste?	4.01-?	DCR-73?					Rennes-le-Château			non	
261	309-51	cubiste?	4.01-?	DCR-73?					Rennes-le-Château			non	
262	310-1	cubiste	4.01-	DCR-73-	2,86	13	tête cubiste à gauche	olive, olive, hache, ellipse	Rennes-les-Bains		601	oui*	
263	310-2	cubiste	4.01-	DCR-73-	2,8	14	décentrée	olive?, olive, hache, ellipse	Rennes-les-Bains		601	oui	
264	310-3	cubiste	4.01-	DCR-73-	2,42	12-13	tête à gauche désarticulée	olive, olive, hache, ellipse	Rennes-les-Bains		601	oui*	
265	378-V2	cubiste?	4.01-?	DCR-73-?	2,7				Servières-en-Val, La Verdlière			non	
266	378-V3	cubiste	4.01-?	DCR-73-?	2,6				Servières-en-Val, La Verdlière			non	
267	351-5b	cubiste	4.02-	DCR-73-	1,82	12	peu visible		St-Laurent-de-la-Cabrerisse	olive, ellipse, hache, olive		oui	oxydée
268	351-6	cubiste	4.01-	DCR-73-	3,39	13-14	tête à gauche dauphins	olive, olive, hache, ellipse	St-Laurent-de-la-Cabrerisse			oui*	
269	351-20	cubiste	4.01-02?	DCR-73-	1,68	12-14	tête à gauche	olive, ellipse	St-Laurent-de-la-Cabrerisse			oui	
270	351-25	cubiste	4.01-02?	DCR-73-	2,09	12-14	tête à gauche, dauphins	olive, ellipse	St-Laurent-de-la-Cabrerisse			oui	
271	387-2	cubiste	4.01-	DCR-73-	2,3	11,5	incomplète	olive, ellipse	Taurize		617	oui	
272	387-3	cubiste	4.01-	DCR-73-	2,56	12	tête à gauche	hache et croissant dans un canton	Taurize		617	oui	
273	392-1	cubiste?	4.01-?	DCR-73-?	1,64				Tournissan		618	non	
274	401-1	cubiste	4.01-?	DCR-73-	2,34		tête à gauche	olive, olive, hache?, ?	Tuchan			oui*	
275	412-3	cubiste?	4.01-02?	DCR-73-?	1,7		usé"	?, ?, hache, olive	Villardebelle, les Montagnières	Berdeaux/Feugère, CN 167, mars 2008		oui	
276	418-6	cubiste?	4.01-?	DCR-73-?	2,44	12-13			Villasavary, l'Agréable		632	non	
277	418-7	cubiste?	4.01-?	DCR-73-?	2,31	11-13			Villasavary, l'Agréable		632?	non	
278	418-8	cubiste?	4.01-?	DCR-73-?	2,09	12			Villasavary, l'Agréable		632?	non	
279	45-357	panache	5.30-31	DCR-248A			tête à droite	dans croissants périphériques; globule, globule, anneau?, globule	Bouriège		513	oui*	
280	117-5-39	panache (arécomiques)	5.01-	DCR-249B	3,06	12,5	tête à gauche	annelet, 3 points dans lunules	Davejean, bergerie Seguy			oui	
281	117-T11	panache (arécomiques)	5.01-	DCR-249	2,98	12,7	usé	annelet, 3 points dans lunules	Davejean, Les Tartières		521 (3,08)	oui*	
282	123-3	panache (arécomiques)	5.01-	DCR-249	3,14		tête à gauche peu visible	annelet, 3 points dans lunules	Duilhac			oui	
283	169-9	panache	5.01-	DCR-256	3,3	11	tête à gauche	annelet, 3 points dans lunules	Greffail			oui	coll Salvetat
284	262-E127	panache (arécomiques)	5.01	DCR-249C	3,38		Tête « négroïde » à gauche.	annelet et de trois points, dans lunules	Narbonne, Montlaurès	Richard Ralite 2016 p.7		oui	
285	276-6	panache (arécomiques)	5.01	DCR-249	2,62			annelet, 3 points dans lunules	Paziols			oui (revers)	
286	293-Df-2	panache (arécomiques)	5.01-	DCR-249c	3,15	14	tête à gauche	annelet, 3 points dans lunules	Pomas, La Lagaste			oui*	
287	293-Me-128	panache (arécomiques)	5.01-	DCR-249c	1,38	11,3	usé	annelet, 3 points dans lunules	Pomas, La Lagaste			oui	
288	293-De-59	panache (arécomiques)	5.01-	DCR-249c	2,7	12-13	tête à gauche	annelet, 3 points dans lunules	Pomas, La Lagaste			oui	
289	293-Df-1	panache série lourde	5.08-	DCR-252a-	3,1	13	tête à gauche	annelet, 5, deux globules, ?	Pomas, La Lagaste			oui*	
290	293-So-28	panache	5.09-	DCR-252b		12-15	tête à gauche	annelet, 5, deux globules?, globule dans lunule	Pomas, La Lagaste		548	oui*	
291	293-GR-300	panache?	5.09-?	DCR-252b	1,66	10-12	non visible	signe en S	Pomas, La Lagaste			oui	oxydé
292	379-x20	panache (arécomiques)?	5.01?	DCR-249c	2,63				Sigean, Le Racier		615	non	
293	379-19	panache?	5.02?	DCR-249a	2,7				Sigean, Le Racier		615	non	
294	351-14	panache	5.08-var?	DCR-249	2,65	13	tête à gauche	dans lunules, globule, anneau, 3 points liés, globule	St-Laurent-de-la-Cabrerisse			oui*	
295	351-2	panache	5.01-	DCR-249-	2,67	12-14	tête à gauche	globule, globule dans lunule, annelet, globule dans lunule	St-Laurent-de-la-Cabrerisse			oui	
296	397-2	panache	5.09-	DCR-252b		15	tête à gauche	annelet, 5, 3 points liés?, globule dans lunule	Trèbes, Millegrand	BSEA LXXV, 1975, p. 139-146	618	oui*	
297	16-6	tête triangulaire	6.01-7.01-8.01	DCR-98-	3,05			globule, ?, hache évidée, ?	Arquettes-en-Val			oui*	
298	45-359	tête triangulaire	7.03	DCR 102	3,07	13	tête triangulaire	lunule entre un globule et 2 points, globule, hache évidée, globule	Bouriège		513	oui*	
299	45-360	tête triangulaire	7.03	DCR-102	3,21	13-14		lunule entre un globule et 1 point, ?, hache évidée, ?	Bouriège		513	oui*	



300	45-361	tête triangulaire	7.05	DCR 104	3,12	13	tête triangulaire	globule, lunule entre globule et point, hache évidée, globule	Bouriège		513	oui*	
301	45-440	tête triangulaire?	7.03-?	DCR-102?	2,52		tête triangulaire		Bouriège			non	
302	48-1	tête triangulaire?	6.01-7.05-8.01-?	DCR-104?	2,74		très incomplète	globule, lunule entre point et globule, hache?, ?	Boutenac			oui*	
303	49-x	tête triangulaire?	7.03-?	DCR-104?					Bram			non	
304	185-2	tête triangulaire?	7.05?	DCR-104?	2,27				Lagrasse, Borde rouge		551?	non	
305	185-9	tête triangulaire	7.04-07-?	DCR-104?	2,23	12	courbes	lunule entre un globule et un point, globule,	Lagrasse, Borde rouge			oui*	
306	261-5	tête triangulaire	7.05	DCR-104	2,72			globule, point, hache évidée, globule	Moux, la lécune			oui*	
307	293-De-56	tête triangulaire	8.09-?	DCR-114?	1,64	11-14	tête triangulaire	au 3e canton, hache évidée et 3 points	Pomas, La Lagaste		548 (DCR-289)	oui	
308	293-De-72	tête triangulaire	7.05	DCR-104			tête triangulaire décentrée	globule, lunule entre point et globule, hache évidée, globule	Pomas, La Lagaste			oui*	
309	293-Gr-316	tête triangulaire	7.05?	DCR-104?	2,08	12-13	tête triangulaire	?, point, hache évidée, globule	Pomas, La Lagaste		547	oui*	
310	293-So-26	tête triangulaire	8.02?	DCR-105-106-?		13-16		?, globule dans lunule intérieure, hache évidée, globule dans cercle perlé	Pomas, La Lagaste		548 (DCR-104)	oui*	
311	293-Df-21	tête triangulaire	7.05-8.01-	DCR-104-	2,5	12	très incomplète	globule, lunule entre point et globule, hache évidée, globule	Pomas, La Lagaste			oui*	
312	293-Gr-315	tête triangulaire	8.02	DCR-105	1,51	11-13		globule dans cercle perlé, point dans cercle, hache, globule dans cercle perlé	Pomas, La Lagaste		548 (DCR-203)	oui	
313	351-17	tête triangulaire	7.01-8.01-?	DCR-104-	2,84	11-13	tête stylisée triangulaire	globule, ?, hache évidée, ?	St-Laurent-de-la-Cabrerisse			oui*	
314	378-16	tête triangulaire	7.03-	DCR-102-	1,75		tête triangulaire à gauche	lunule entre un globule et un point, globule, hache évidée, ?	Servies-en-Val			oui*	
315	401-2	tête triangulaire	7.05-8.01-?	DCR-104	2,94		très incomplète	globule, lunule entre point et globule, hache évidée, globule	Tuchan			oui	
316	117-T10	flamboyante	9.01-03	DCR-155-157	3,06	13,5	tête à droite	?, triskèle, hache peu visible, globule	Davejean, Les Tartiers		521	oui*	
317	293-De-66	flamboyante	9.58?	DCR-129?	1,68	12-14	tête à gauche à bandeau perlé	dans deux cantons contigus, globule dans cercle perlé	Pomas, La Lagaste		548 (DCR-203)	oui*	
318	293-Gr-290	flamboyante?	9.05-?	DCR-179a?	1,87	12	tête à gauche	globule, ellipse, hache?, ?	Pomas, La Lagaste		547 (DCR-7)	oui*	
319	351-5	flamboyante	9.19-20-	DCR-143-144-	3,36	12-13	tête à grandes mèches à droite	cercle pointé, hache, hache évidée, ?	St-Laurent-de-la-Cabrerisse			oui*	
320	412-4	flamboyante	9.10-?	DCR-146-?	2,03		deux arcs de cercles de grènetis (barbe?)	hache à manche cannelé au 3e canton, point	Villardebelle, les Montagnières	Berdeaux/Feugère, CN 167, mars 2009		oui*	
321	82-15	Causé	10.07?	DCR-213-	2,9	13-15	tête à gauche, chevelure bouclée, oreille apparente	annelet et lunule, S, dans 2 cantons visibles	Caunette-sur-Lauquet			oui*	coll. Rancoule, issu du dépôt
322	293-De-73	Causé	10.07?	DCR-213-?		13	tête à gauche	cercle pointé relié à 2 globules, point et lunule	Pomas, La Lagaste		548	oui*	
323	293-De-76	Causé	10.01 var	DCR-214		13	tête à gauche	S, point dans lunule, cercle pointé relié à 2 globules, anneau?	Pomas, La Lagaste		548	oui*	
324	293-Me-123	Causé	10.07?	DCR-214-	2,62	11,5-16	tête à gauche	annelet, S, ?, ?	Pomas, La Lagaste			oui*	
325	293-So-29	Causé	10.07?	DCR-214-		12-14		annelet, ?, cercle pointé relié à 2 globules, ?	Pomas, La Lagaste		548	oui*	
326	293-So-30	Causé	10.07?	DCR-214-		9-11		annelet, S, cercle pointé relié à 2 globules, ?	Pomas, La Lagaste		548	oui*	
327	293-So-31	Causé	10.07?	DCR-214-				annelet?, ?, cercle pointé relié à 2 globules, point dans lunule	Pomas, La Lagaste			oui*	
328	117-L24	à légende ibérique AKEREKONTON	11.01?	DCR-284?	1,7	14	tête à droite?	croix bouletée; un globule relié au centre dans chaque canton, traces de légende ibérique	Davejean La Valette			oui*	
329	273-7	à légende ibérique AKEREKONTON?	11.03?	DCR-286?	3,26				Paraza		596	non	
330	293-Df-12	à légende ibérique AKEREKONTON	11.02	DCR-286	2,35	12	tête à gauche à chevelure courte	croix bouletée; un globule dans chaque canton relié au globule central; 2 lettres ibériques dans chaque canton, formant la légende AKEREKONTON	Pomas, La Lagaste			oui*	
331	379-x31	à légende ibérique AKEREKONTON?	11.02-03-?	DCR-286-?	3,05				Sigean, Le Racier		615	non	

332	45-358	à légende ibérique AKEREKONTON	11.02	DCR-286	2,73	15	tête à gauche à chevelure courte	croix bouletée; un globule dans chaque canton attaché au centre de la croix par un trait; 2 lettres ibériques dans chaque canton formant la légende AKE RE KON TON	Bouriège		513	oui	
333	293-Gr-87	à légende latine COVERTVMOTVLOC	12.05-7	DCR-289-?	1,46	11-14	fruste	dans trois cantons d'une croix, ellipse reliée au centre par un trait, légende [COVE]/RTOM/O[TVL ]	Pomas, La Lagaste	Richard 1980 p.160	548	oui*	oxydé
334	293-Gr-88	à légende latine COVRANTILLOS	12.07	DCR-293	1,02	8-12	tête à droite	cheval à droite; [COVRA] en-dessous; [ANTILLOS] au- dessus	Pomas, La Lagaste	Richard 1980 p.160	548	oui*	motif très incomplet
335	293-So-27	Goutrens ou rutène hybride		13.99 ou 15.02		12-14	tête à gauche	cercle pointé dans un canton	Pomas, La Lagaste			oui*	
336	412-1	Goutrens ou rutène hybride	13.99 ou 15.02	RUT-183	2		lisse	roue perlée?, torque?, hache?, roue perlée	Villardebelle, les Montagnières	Berdeaux/Feugère, CN 167, mars 2006		oui*	
337	309-30	Goutrens ou rutène hybride	13.99 ou 15.02	RUT-183	2,15	9-12	lisse	roue perlée, torque	Rennes-le- Château		601	oui*	goutrens et le long de l'hérault
338	309-31	Goutrens ou rutène hybride	13.99 ou 15.02	RUT-183	1,82	9-12	boucles	roue perlée ?, torque, hache?, roue perlée	Rennes-le- Château		601	oui*	
339	412-5	rutène au M	16.02	RUT-264	2,16		non visible	?, quadrilobe, M, ?	Villardebelle, les Montagnières	Berdeaux/Feugère, CN 167, mars 2010		oui*	
340	82-6	aux mèches ondulées	17.01	DCR-255B	3,1	12-16	tête bouclée à gauche	?, S7, trois points liés, point dans lunule	Caunette-sur- Lauquet			oui*	coll. Delfour, issu du dépôt 2
341	95-4	à la fleur trilobée	19.01	DCR-57	3,48	12	fleur trilobée	lunule, ?, hache accostée de points, lunule	Comignes			oui*	
342	293-So-73	aux motifs géométriques?	21.02-?			11-15	S et points	dans 1 canton, cercle pointé	Pomas, La Lagaste			oui*	
343	293-Gr-82	aux motifs géométriques	21.02		1,65	9-12	fruste	cercle pointé, 3 points en triangle, hache, cercle pointé	Pomas, La Lagaste	Richard 1980 p.160	549 (RUT- 183)	non	
344	45-104	indéterminé		DCR-X		13			Bouriège			non	
345	45-246	indéterminé		DCR-X		10-12			Bouriège		513	oui	
346	45-248	indéterminé		DCR-X		15			Bouriège			oui	
347	45-249	indéterminé		DCR-X		11-12			Bouriège			oui	
348	45-252	indéterminé		DCR-X?		11			Bouriège			oui	
349	45-254	indéterminé		DCR-X		12-15			Bouriège			oui	
350	45-255	indéterminé		DCR-X		12			Bouriège			oui	
351	45-256	indéterminé		DCR-X		11-13			Bouriège			oui	
352	45-257	indéterminé		DCR-X		10-12			Bouriège			oui	
353	45-258	indéterminé		DCR-X		12			Bouriège			oui	
354	45-260	indéterminé		DCR-X		11			Bouriège			oui	
355	45-261	indéterminé		DCR-x		13			Bouriège			oui	
356	45-402	indéterminé		DCR-X		13			Bouriège			oui	
357	45-403	indéterminé		DCR-X		11-14	tête à gauche		Bouriège			oui*	
358	45-405	indéterminé		DCR-X		13			Bouriège			oui	
359	45-407	indéterminé		DCR-X		12			Bouriège			oui	
360	45-409	indéterminé		DCR-X		12			Bouriège			oui	
361	45-413	indéterminé		DCR-X		13			Bouriège			oui	
362	45-416	indéterminé		DCR-X		coupée		hache	Bouriège			oui	
363	45-417	indéterminé		DCR-X		coupée			Bouriège			oui	
364	48-2	indéterminé		DCR-X	2,32			hache	Boutenac			oui	
365	69-1	indéterminé		DCR-X					Canedu			non	
366	82-21	indéterminé		DCR-X	2,5	11-15		croix, hache, ellipse, olives	Caunette-sur- Lauquet			oui	coll. Nouvian issu du dépôt 2
367	117-T16	indéterminé		DCR-X	2,73	14		olive,, ellipse?	Davejean, Les Tartiers			oui	
368	117-T26	indéterminé		DCR-X	2,01	12,5	usé	usé	Davejean, Les Tartiers			oui	
369	123-1bis	indéterminé, Belvès?	20.08-?	DCR-195?			tête à gauche, mèches longues tombantes à double courbure	torque, roue, hache, angle	Duilhac	BESA XXXVII, 1933, pLXVI		non	d'après la référence à n°29/30, pl. II Histoire générale du Languedoc
370	126-2	indéterminé		DCR-X					Escales			non	
371	151-2	indéterminé		DCR-X					Fontiès- d'Aude			non	
372	243-195	indéterminé		DCR-X	1,95	13-15	tête à gauche		Montferrand			oui*	
373	261-20	indéterminé		DCR-X					Moux, la lécune			non	
374	261-21	indéterminé		DCR-X					Moux, la lécune			non	
375	261-22	indéterminé		DCR-X					Moux, la lécune			non	
376	261-23	indéterminé		DCR-X					Moux, la lécune			non	
377	261-24	indéterminé		DCR-X					Moux, la lécune			non	
378	261-25	indéterminé		DCR-X					Moux, la lécune			non	
379	261-26	indéterminé		DCR-X					Moux, la lécune			non	
380	261-27	indéterminé		DCR-X					Moux, la lécune			non	
381	261-28	indéterminé		DCR-X					Moux, la lécune			non	

382	261-29	indéterminé		DCR-X					Moux, la lécune			non	
383	261-30	indéterminé		DCR-X					Moux, la lécune			non	
384	261-31	indéterminé		DCR-X					Moux, la lécune			non	
385	261-32	indéterminé		DCR-X					Moux, la lécune			non	
386	261-33	indéterminé		DCR-X					Moux, la lécune			non	
387	261-34	indéterminé		DCR-X					Moux, la lécune			non	
388	261-52	indéterminé		DCR-X					Moux, Périphérie de la lécune			non	
389	261-53	indéterminé		DCR-X					Moux, Périphérie de la lécune			non	
390	261-54	indéterminé		DCR-X					Moux, Périphérie de la lécune			non	
391	261-55	indéterminé		DCR-X					Moux, Périphérie de la lécune			non	
392	261-56	indéterminé		DCR-X					Moux, Périphérie de la lécune			non	
393	261-57	indéterminé		DCR-X					Moux, Périphérie de la lécune			non	
394	293-Ac-20	indéterminé, cubiste?	4.01-?	DCR-73-?	2,1	12-14	tête à gauche avec grosses boucles en S		Pomas, La Lagaste	Audy 1959 p.26		non	
395	293-De-51	indéterminé		DCR-X	1,95	9-11			Pomas, La Lagaste		549	oui	
396	293-De-52	indéterminé		DCR-X	1,91	11-14			Pomas, La Lagaste		549	oui	
397	293-De-55	indéterminé	4.01-	DCR-73-	1,86	11	usé		Pomas, La Lagaste		547	oui	
398	293-De-57	indéterminé		DCR-X	2,18	10-13			Pomas, La Lagaste		548	oui	
399	293-De-64	indéterminé		DCR-X	2,75			globule,?, hache au 3e canton, ?	Pomas, La Lagaste			oui	
400	293-De-71	indéterminé		DCR-X	1,64	9-10		ellipse	Pomas, La Lagaste		548	oui	
401	293-De-74	indéterminé		DCR-X		12-14		ellipse	Pomas, La Lagaste		547	oui	
402	293-De-78	indéterminé		DCR-X		12			Pomas, La Lagaste			oui	
403	293-De-79	indéterminé		DCR-X		10			Pomas, La Lagaste			oui	
404	293-De-80	indéterminé		DCR-X		12			Pomas, La Lagaste			oui	
405	293-Df-27	indéterminé		DCR-X	2,25	12	usé	ellipse et lunule dans un canton	Pomas, La Lagaste			oui	
406	293-Df-3	indéterminé		DCR-X	2,25	12			Pomas, La Lagaste			oui	
407	293-Df-4	indéterminé		DCR-X	1,6	11			Pomas, La Lagaste			oui	
408	293-Df-8	indéterminé		DCR-X	1,95	12		olive et lunule dans un canton	Pomas, La Lagaste			oui*	
409	293-Df-82	indéterminé		DCR-X	1,6	11			Pomas, La Lagaste			oui	
410	293-Df-98	indéterminé		DCR-X	1,35	12			Pomas, La Lagaste			oui	
411	293-Gr-83	indéterminé		DCR-X	2,01	12	flan lisse		Pomas, La Lagaste			non	
412	293-Gr-305	indéterminé		DCR-X	2,03	11		olive et point?	Pomas, La Lagaste		547	oui	
413	293-Gr-308	indéterminé		DCR-X	1,08	10			Pomas, La Lagaste		547	oui	
414	293-Gr-309	indéterminé		DCR-X	1,82	12		ellipse	Pomas, La Lagaste		547	oui	
415	293-Gr-310	indéterminé		DCR-X	1,48	11			Pomas, La Lagaste		547	oui	
416	293-Gr-311	indéterminé		DCR-X	1,7	12	usé	usé	Pomas, La Lagaste		547	oui	
417	293-Gr-312	indéterminé		DCR-X	0,67	1/2	usé	usé	Pomas, La Lagaste		547	oui	
418	293-Gr-314	indéterminé		DCR-X	1,9	11	usé	usé	Pomas, La Lagaste		547	oui	
419	293-Gr-317	indéterminé, à légende ibérique?		DCR-X	1,93	9-17	2 lignes de boucles serrées	usé	Pomas, La Lagaste			oui	
420	293-Gr-320	indéterminé		DCR-X	1,43				Pomas, La Lagaste		547	oui	
421	293-Gr-321	indéterminé		DCR-X?	2,85	14-15			Pomas, La Lagaste			oui	oxydé
422	293-Gr-322	indéterminé		DCR-X	2,33	12	lisse		Pomas, La Lagaste		547	oui	oxydé
423	293-Gr-324	indéterminé		DCR-X	2,06	14			Pomas, La Lagaste			oui	oxydé
424	293-Gr-325	indéterminé		DCR-X	2,63	13		ellipse	Pomas, La Lagaste		547	oui	
425	293-Gr-327	indéterminé		DCR-X	1,7	10-11		olive	Pomas, La Lagaste		547	oui	
426	293-Gr-328	indéterminé		DCR-X	1,3	10			Pomas, La Lagaste		547	oui	oxydé
427	293-Gr-330	indéterminé		DCR-X	1,72	12-14			Pomas, La Lagaste		547	oui	
428	293-Gr-334	indéterminé		DCR-X	2,5	13-14	usé	usé	Pomas, La Lagaste		547	oui	
429	293-Gr-360	indéterminé		DCR-X	1,55	11		oxydé	Pomas, La Lagaste		547	oui	
430	293-Gr-362	indéterminé		DCR-X		12-14	usé	usé	Pomas, La Lagaste			oui	
431	293-Me-4	indéterminé		DCR-X	1,7	11,5			Pomas, La Lagaste			non	



432	293-Me-5	indéterminé		DCR-X	1,71	11-12			Pomas, La Lagaste			non	
433	293-Me-6	indéterminé		DCR-X	1,87	14			Pomas, La Lagaste			non	
434	293-Me-12	indéterminé		DCR-X					Pomas, La Lagaste			non	
435	293-Me-13	indéterminé		DCR-X	1,7				Pomas, La Lagaste			non	
436	293-Me-35	indéterminé		DCR-X	2,72	11,5			Pomas, La Lagaste			non	
437	293-Me-41	indéterminé		DCR-X	2,57	11,5-14			Pomas, La Lagaste			non	
438	293-Me-42	indéterminé		DCR-X	1,91	13-14			Pomas, La Lagaste			non	
439	293-Me-43	indéterminé		DCR-X	2,43	13-14			Pomas, La Lagaste			non	
440	293-Me-44	indéterminé		DCR-X	1,7	11,5			Pomas, La Lagaste			non	
441	293-Me-45	indéterminé		DCR-X	1,71	11-12			Pomas, La Lagaste			non	
442	293-Me-46	indéterminé		DCR-X	1,87	14			Pomas, La Lagaste			non	
443	293-Me-71	indéterminé		DCR-X	2,3				Pomas, La Lagaste			non	
444	293-Me-72	indéterminé		DCR-X	1,95				Pomas, La Lagaste			non	
445	293-Me-73	indéterminé		DCR-X	1,66				Pomas, La Lagaste			non	
446	293-Me-74	indéterminé		DCR-X	1,4				Pomas, La Lagaste			non	
447	293-Me-82	indéterminé		DCR-X			usée	olive et point	Pomas, La Lagaste			oui	
448	293-Me-87	indéterminé		DCR-X					Pomas, La Lagaste			non	
449	293-Me-90	indéterminé		DCR-X	1,4		usé	usé	Pomas, La Lagaste			oui	
450	293-Me-91	indéterminé		DCR-X	2,6	10	usé	olive, olive	Pomas, La Lagaste			non	
451	293-Me-92	indéterminé		DCR-X	2,3	10-11	usé		Pomas, La Lagaste			oui	
452	293-Me-97	indéterminé		DCR-X?	2,6	10			Pomas, La Lagaste			oui	
453	293-Me-142	indéterminé		DCR-X	1,38	12-13			Pomas, La Lagaste			non	
454	293-So-74	indéterminé		DCR-X		11-12			Pomas, La Lagaste		548	oui	oxydé
455	293-So-81	indéterminé		DCR-X		11			Pomas, La Lagaste		548	oui	
456	293-So-86	indéterminé		DCR-X		fragment			Pomas, La Lagaste			oui	
457	293-So-102	indéterminé		DCR-X		12	quadrilobe	ellipse, ellipse	Pomas, La Lagaste		547	oui*	
458	293-So-105	indéterminé		DCR-X		12		lunule entre 2 points?	Pomas, La Lagaste		548	oui	
459	293-So-106	indéterminé		DCR-X		10-11	fortement décentré	fortement décentré	Pomas, La Lagaste		548	oui	
460	293-So-118	indéterminé		DCR-X		13			Pomas, La Lagaste		548	oui	oxydé
461	293-So-119	indéterminé		DCR-X		9-11	lisse	ellipse	Pomas, La Lagaste		548	oui	
462	293-So-121	indéterminé		DCR-X		12		torque	Pomas, La Lagaste		548	oui	oxydé
463	293-So-126	indéterminé		DCR-X		6-12		1 globule visible	Pomas, La Lagaste			oui	1/2
464	293-So-127	indéterminé		DCR-X		12			Pomas, La Lagaste		548	oui	oxydé
465	293-So-128	indéterminé		DCR-X		12		ellipse et lunule dans un canton	Pomas, La Lagaste		548	oui	oxydé
466	293-To-44	indéterminé		DCR-X?	1,05	8-12			Pomas, La Lagaste			oui	éprouvé, incomplet
467	304-2	indéterminé		DCR-X	1,96	12-13		olive	Quillan			oui	
468	309-33	indéterminé		DCR-X	1,91	10-11	lisse	usé	Rennes-le-Château		601	oui	
469	351-9	indéterminé		DCR-X	2,4	10-12	tête de nègre	3 points liés, ellipse	St-Laurent-de-la-Cabrerisse			oui*	
470	351-24	indéterminé		DCR-X		13-15		lunule et point	St-Laurent-de-la-Cabrerisse			oui	oxydé
471	379-x12	indéterminé		DCR-X	2,71		lisse	point dans lunule, point dans lunule, hache, point dans lunule	Sigean, Pech Maho			oui*	le revers a la typologie des fractions à tête triangulaire, 54.02
472	378-V1	indéterminé		DCR-X	2,2				Serviès-en-Val, La Verdrière			non	
473	378-V4	indéterminé		DCR-X	2,2				Serviès-en-Val, La Verdrière			non	
474	378-V5	indéterminé		DCR-X	3,3				Serviès-en-Val, La Verdrière			non	
475	378-V6	indéterminé		DCR-X	3,2				Serviès-en-Val, La Verdrière			non	
476	401-3	indéterminé		DCR-X	1,91		lisse	usé	Tuchan			oui	
477	412-2	indéterminé		DCR-X	2				Villardebelle, les Montagnières	Berdeaux/Feugère, CN 167, mars 2007		oui	

Tableau 3

N°	n°Rancoule	séries Hiriart	Hiriart	dictionnaire	poids g	module mm	droit	revers	localité	publication	DM p.	photo	remarques
478	45-18	cubiste?	52-10-?	OCR-59?	0,22			lunule, olive, hache, lunule	Bouriège	Rancoule 2017(tête triangulaire)	513 (OCR-74)	oui*	
479	45-21	cubiste?	52.01-?	OCR-82?	0,4			point dans un canton, lunule dans un autre	Bouriège	Rancoule 2017	513	oui*	
480	45-22	cubiste	52.05-	OCR-82	0,52			lunule, lunule, hache, ?	Bouriège	Rancoule 2017	513	oui*	
481	45-23	cubiste?	52-01-?	OCR-81-82?	0,48			?, lunule, hache, double lunule	Bouriège	Rancoule 2017 (Grabels)	513(OCR-82)	oui*	
482	45-24	cubiste	52.05-	OCR-82	0,37			lunule, lunule, hache dans lunule, lunule	Bouriège	Rancoule 2017	513	oui*	
483	45-25	cubiste?	52-01-?	OCR-82?	0,47		tête cubiste	peu visible	Bouriège	Rancoule 2017	513	oui*	
484	45-26	cubiste	52.05-	OCR-82	0,37		tête cubiste	lunule, lunule, hache?, ?	Bouriège	Rancoule 2017	513	oui*	cassée
485	45-27	cubiste	52.05-	OCR-82	0,49			lunule, lunule, hache?, lunule	Bouriège	Rancoule 2017(tête triangulaire)	513	oui*	cassée
486	45-29	cubiste	52.01-	OCR-82	0,32			hache au 3e canton	Bouriège	Rancoule 2017	513	oui*	
487	45-30	cubiste	52.05-	OCR-82	0,39		usée	lunule, lunule, hache dans lunule, ?	Bouriège	Rancoule 2017(tête triangulaire)	513 (OCR-82)	oui*	
488	45-32	cubiste?	52.05?	OCR-82	0,28			hache? Au 3e canton, lunule	Bouriège	Rancoule 2017(Grabels)	513(OCR-82)	oui*	
489	45-34	cubiste	52.07	OCR-74	0,4			olive dans lunule, olive dans lunule, hache, ? Dans lunule	Bouriège	Rancoule 2017(tête triangulaire)	513 (OCR-82)	oui*	
490	45-37	cubiste	52.01-	OCR-82	0,26		tête à gauche, dauphins devant	point, ?, hache, ?	Bouriège	Rancoule 2017	513	oui*	
491	45-47	cubiste	52.05-	OCR-82			tête à gauche	hache dans lunule, lunule aux 3e et 4e canton	Bouriège	Rancoule 2017		oui*	cassée
492	45-67	cubiste	52.05-	OCR-82		0,45	tête à gauche, dauphins	lunule, lunule, hache, ?	Bouriège	Rancoule 2017	513 (OCR-82)	oui*	
493	45-68	cubiste	52-05	OCR-82			tête à gauche	lunule, ?, hache, ?	Bouriège	Rancoule 2017		oui*	pas de RT ni ds cat ni ds publication
494	45-69	cubiste	52.05-	OCR-82		0,16	tête à gauche	?, lunule, hache, ?	Bouriège	Rancoule 2017(photo n°60)	513 (OCR-82)	oui*	
495	45-71	cubiste	52.05-	OCR-82		0,4	tête à gauche, dauphins	lunule, lunule, hache, ?	Bouriège	Rancoule 2017(tête triangulaire)	513	oui*	
496	45-72	cubiste?	52.05-?	OCR-82?		0,61	peu visible	?, lunule, hache, lunule	Bouriège	Rancoule 2017(Grabels)	513 (OCR-82)	oui*	
497	45-77	cubiste	52.05-	OCR-82		0,41		lunule, ?, hache, ?	Bouriège	Rancoule 2017	513	oui*	
498	45-78	cubiste	52.05-	OCR-82		0,48	tête à gauche, dauphins	lunule, ?, hache, ?	Bouriège	Rancoule 2017		oui*	
499	45-79	cubiste	52.05-	OCR-82		0,41	tête à gauche	?, lunule, hache, lunule	Bouriège	Rancoule 2017		oui*	
500	45-80	cubiste	52.07 ou 08?	OCR-74?		0,37	peu visible	olive,, olive, hache, lunule	Bouriège	Rancoule 2017	513 (OCR-74)	oui*	
501	45-81	cubiste	52.01-	OCR-82		0,34	tête à gauche	hache au 3e canton	Bouriège	Rancoule 2017(indéterminée)	513 (OCR-82)	oui*	
502	45-86	cubiste?	52.05-?	OCR-82		0,47		lunule?, ?, hache, lunule	Bouriège	Rancoule 2017	513	oui*	
503	45-87	cubiste?	52.05-?	OCR-82		0,38	peu visible	lunule, lunule?, hache?, ?	Bouriège	Rancoule 2017(tête triangulaire)	513(OCR-82)	oui*	
504	45-89	cubiste	52.07-?	OCR-74?		0,42	tête à gauche, dauphin	lunule, ?, hache, ellipse	Bouriège	Rancoule 2017	513 (OCR-X)	oui*	
505	45-91	cubiste?	52.05-?	OCR-82?		0,44	peu visible	hache au 3e canton	Bouriège	Rancoule 2017	513 (OCR-82)	oui*	
506	45-96	cubiste?	52.05-?	OCR-82		0,32		hache au 3e canton et lunule au 4e	Bouriège	Rancoule 2017		oui*	
507	45-99	cubiste	52.08?	OCR-86?		0,37	usée	?, olive?, hache, olive dans lunule	Bouriège	Rancoule 2017(autre type)		oui*	
508	45-126	cubiste?	52-05-?	OCR-82?	0,38			hache au 3e canton,	Bouriège			non	
509	45-127	cubiste?	52-05-?	OCR-82?	0,43			hache au 3e canton,	Bouriège			non	
510	64-5	cubiste	52-05	OCR-82	0,64	8-11,5	tête à gauche, dauphin	?, lunule, hache, lunule	Camplong		515?	oui*	sous numéro 48-5
511	117-T3	cubiste	52.05	OCR-82	0,48	10,5	tête à gauche décentrée, avec dauphins bien visibles	lunule, lunule, hache, ?	Davejean, Les Tartiers			oui*	
512	117-T4	cubiste	52.05	OCR-82	0,36	10,3	peu visible	?, lunule, hache, lunule	Davejean, Les Tartiers			oui*	
513	117-T5	cubiste	52.05	OCR-82	0,46	9,7	tête à gauche, dauphins	?, lunule, hache, lunule	Davejean, Les Tartiers			oui*	
514	117-T6	cubiste	52.01-05	OCR-82	0,48	10	tête à gauche, dauphins	?, ?, hache, lunule	Davejean, Les Tartiers			oui*	
515	144-1	cubiste	52.05-	OCR-57			tête à gauche usée	lunule, lunule, hache, lunule	Fitou			oui*	
516	241-2	cubiste	52.01-?	OCR-82?	0,42		tête cubiste à gauche	lunule dans un canton	Montbrun			oui*	
517	262-C27	cubiste	52.05-	OCR-185?	0,34	9	tête à gauche avec dauphins	?, lunule, hache, lunule	Narbonne, Montlaurès	Richard Ralite 2016 p.3		non	
518	293-Gr-86	cubiste?	52.05-?	OCR-82	0,21	11		lunule, lunule, hache, ?	Pomas, La Lagaste	Richard 1980 p.160	548	non	
519	293-Me-96	cubiste?	52.05-?	OCR-82?	0,14	7	tête à gauche de style cubiste	lunule dans 2 cantons?	Pomas, La Lagaste			oui*	
520	293-Me-117	cubiste?	52.05-?	OCR-82?	0,19	9	tête à gauche	lunule, ?, hache, ?	Pomas, La Lagaste			oui*	
521	293-So-80	cubiste	52.01-	OCR-82		8-10	tête cubiste à gauche	?, ?, hache, lunule	Pomas, La Lagaste		548 (OCR-82)	oui*	

522	293-So-82	cubiste?	52.01-?	OCR-82?		7-10		?, ?, hache, lunule	Pomas, La Lagaste		548	oui*	cassée
523	293-So-83	cubiste	52.05-	OCR-82		9	tête cubiste à gauche	lunule, lunule, hache, ?	Pomas, La Lagaste		548	oui*	
524	293-So-125	cubiste?	52.07-?	OCR-74?		9	tête à gauche	olive, globule?, hache, globule?	Pomas, La Lagaste			oui*	
525	309-37	cubiste	52.05-	OCR-82	0,3	9	tête cubiste à gauche	?, ?, hache, lunule	Rennes-le-Château		601	oui	
526	351-1	cubiste	52.05-	OCR-82	0,5		8	lunule, lunule, hache, lunule	St-Laurent-de-la-Cabrerisse			oui*	
527	351-22	cubiste	52.05-	OCR-82	0,5	9	peu visible	lunule, ?, hache dans lunule, ?	St-Laurent-de-la-Cabrerisse			oui*	
528	132-1	cubiste?		OCR-82	0,33				Fabrezean		528	non	
529	132-2	cubiste?		OCR-82	0,36				Fabrezean		528	non	
530	144-2	cubiste?		OCR-57				croix et hampe de la hache bouletés	Fitou			non	
531	45-1	tête triangulaire	54.01	OCR-109	0,38		disloquée, lignes droites ou courbes	hache au 3e canton, lunules périphériques dans les 3 autres	Bouriège	Rancoule 2017	513 (OCR-74)	oui*	
532	45-2	tête triangulaire	54.01	OCR-108-109	0,46		disloquée	hache au 3e canton, lunules périphériques dans les 3 autres	Bouriège	Rancoule 2017	513 (OCR-74)	oui*	
533	45-3	tête triangulaire	54.03	OCR-109	0,39		disloquée	lunule, ?, hache, ?	Bouriège	Rancoule 2017	513 (OCR-74)	oui*	
534	45-4	tête triangulaire	54.01 ou 03	OCR-109	0,43		tête tête triangulaire	lunule, lunule, hache, lunule	Bouriège	Rancoule 2017	513 (OCR-74)	oui*	
535	45-5	tête triangulaire	54.01-	OCR-109	0,48		usée	?, lunule, hache, lunule	Bouriège	Rancoule 2017	513 (OCR-74)	oui*	
536	45-6	tête triangulaire	54.01-	OCR-109	0,49		peu visible	lunule, lunule, hache, lunule	Bouriège	Rancoule 2017	513 (OCR-74)	oui*	
537	45-7	tête triangulaire	54.01 ou 03	OCR-109	0,39		peu visible	lunule, lunule, hache, lunule	Bouriège	Rancoule 2017	513 (OCR-74)	oui*	
538	45-8	tête triangulaire	54.01 ou 03	OCR-109	0,47		tête tête triangulaire	?, lunule, hache, lunule	Bouriège	Rancoule 2017	513 (OCR-74)	oui*	
539	45-9	tête triangulaire	54.01 ou 03	OCR-109	0,42		tête tête triangulaire	lunule, lunule, hache, lunule	Bouriège	Rancoule 2017	513 (OCR-74)	oui*	
540	45-10	tête triangulaire	54.01	OCR-108-109	0,39		disloquée	confus, hache au 3e canton	Bouriège	Rancoule 2017	513 (OCR-74)	oui*	incomplète
541	45-11	tête triangulaire	54.01				disloquée	hache au 3e canton,	Bouriège	Rancoule 2017	513 (OCR-74)	oui*	incomplète
542	45-39	tête triangulaire?	54.02?	OCR-108?	0,46		usée	globule dans lunule, globule dans lunule, hache, globule dans lunule	Bouriège	Rancoule 2017(cubiste)		oui*	
543	45-73	tête triangulaire	54.01 ou 03	OCR-109	0,48		tête triangulaire	lunule, lunule, hache, ?	Bouriège	Rancoule 2017	513(OCR-74)	oui*	
544	45-74	tête triangulaire	54.01 ou 03	OCR-109	0,41		tête triangulaire	lunule, lunule, hache, lunule	Bouriège	Rancoule 2017	513(OCR-74)	oui*	
545	45-75	tête triangulaire	54.01 ou 03	OCR-109	0,4		tête triangulaire	lunule, lunule, hache, lunule	Bouriège	Rancoule 2017	513(OCR-74)	oui*	
546	45-76	tête triangulaire	54.01 ou 03	OCR-109	0,36		tête triangulaire	lunule, ?, hache, lunule	Bouriège	Rancoule 2017	513(OCR-74)	oui*	
547	45-88	tête triangulaire	54.01 ou 03	OCR-109	0,36		tête triangulaire	lunule, lunule, hache, lunule	Bouriège	Rancoule 2017	513(OCR-74)	oui*	
548	45-102	tête triangulaire	54.01	OCR-108-109			disloquée	hache au 3e canton, lunules périphériques	Bouriège	Rancoule 2017	513(OCR-74)	oui*	
549	45-131	tête triangulaire?	54-01?	OCR-108-109?	0,45				Bouriège	Rancoule 2017		non	
550	45-132	tête triangulaire?	54-01?	OCR-108-109?	0,38				Bouriège	Rancoule 2017		non	
551	45-456	tête triangulaire	54.01-var		0,25		tête triangulaire	lunule et croissette, lunule et croissette, hache, croissette	Bouriège	Rancoule 2017 df6		oui*	nouveau type
552	276-1	tête triangulaire	54.01 ou 03	OCR-109	0,44	8	tête triangulaire	lunule, lunule, hache, lunule	Paziols			oui*	
553	45-40	Grabels	57.01-	OCR-262	0,38		usée	?, 3 points dans lunule, hache, ?	Bouriège	Rancoule 2017(indéterminée)	513 (OCR-263)	oui*	
554	45-45	Grabels	57.01-	OCR-262-			tête à gauche, oreille apparente	lunule, 3 points dans lunule, ?, ?	Bouriège	Rancoule 2017		oui*	
555	45-31	Grabels	57.01-	OCR-262-	0,4			lunule et olive?, 3 points, hache, ?	Bouriège	Rancoule 2017	513 (OCR-263)	oui*	
556	45-128	Grabels	57-01-03-?	OCR-262-263?	0,35			Trois points, canton incertain	Bouriège	Rancoule 2017		non	
557	45-19	Grabels	57-03	OCR-263	0,39		tête à gauche, chevelure en arrière	ellipse, olive, hache, 3 points	Bouriège	Rancoule 2017(tête triangulaire)	513	oui*	
558	117-T9	Grabels	57.03	OCR-263	0,45	9,5	tête à droite?	ellipse, olive, hache, 3 points	Davejean, Les Tartiers			oui*	
559	117-x13	Grabels		OCR-263?	0,45				Davejean, Les Tartiers			non	
560	262-E126	panache	53.01	OCR-250	0,52		Tête «négroïdes» à gauche	Croix cantonnée d'un S, un anneau, un anneau et un point, et un croissant et un point.	Narbonne, Montlaurès	Richard Ralite 2016 p.7		non	
561	351-23	panache?	53.01-02?		0,4	8	tête à gauche, ligne de grénets	lunule, S, ?, ?	St-Laurent de la Cabrerisse			oui*	
562	351-21	motifs géométriques	55.01-	OCR-267-	0,42	9-10	tête stylisée motifs géométrique	lunule, ?, hache, lunule	St-Laurent-de-la-Cabrerisse			oui*	
563	293-Gr-84	Causé	61.02	OCR-256	0,24	10	tête à gauche	annelet, 2 points en ligne, S, globule	Pomas, La Lagaste	Richard 1980 p.160	548(OCR-253)	oui*	
564	276-2	série indéterminée	98.07-var	OCR-109				point dans lunule, anneau, point, point	Paziols			oui	



565	45-20	série indéterminée	98.21	OCR-250?	0,39		informe	2 globules dans lunule au 3e canton, globule sans lunule visible dans les 3 autres	Bouriège	Rancoule 2017	513 (OCR-243)	oui*	
566	45-28	série indéterminée	98.21-?	OCR-250?	0,45		tête à gauche	point dans lunule, point dans lunule, 2 points dans lunule, globule	Bouriège	Rancoule 2017	513 (OCR-243)	oui*	
567	223-1	série indéterminée		OCR-264	0,49	9,3	tête à gauche	dans un canton 2 petits cercles et un point	Mas des Cours		577	oui	
568	45-15	indéterminé		OCR-X	0,23		lisse	hors-flan	Bouriège	Rancoule 2017		oui	
569	45-16	indéterminé		OCR-X	0,42				Bouriège	Rancoule 2017	513	oui	
570	45-33	indéterminé		OCR-X	0,41				Bouriège	Rancoule 2017		oui	
571	45-35	indéterminé		OCR-X	0,4				Bouriège	Rancoule 2017	513	oui	
572	45-38	indéterminé		OCR-X	0,29				Bouriège	Rancoule 2017 (cubiste)	513	oui*	
573	45-459	indéterminé		OCR-X	0,85	10			Bouriège			non	
574	45-460	indéterminé		OCR-X	1,05	11			Bouriège			non	
575	45-461	indéterminé		OCR-X	0,55	10			Bouriège			non	
576	45-462	indéterminé		OCR-X	1	9			Bouriège			non	
577	45-48	indéterminé						cantons vides	Bouriège	Rancoule 2017		oui	
578	45-70	indéterminé				0,44	peu visible	?, lunule, ?, lunule	Bouriège	Rancoule 2017	513 (OCR-82)	oui*	
579	45-83	indéterminé		OCR-X		0,25 (cassée)		hache au 3e canton	Bouriège	Rancoule 2017	513	oui	
580	45-85	indéterminé		OCR-X		0,48	usée	hache au 3e canton, globule au 4e	Bouriège	Rancoule 2017(cubiste)	513(OCR-82)	oui*	
581	45-90	indéterminé		OCR-X		incomplète			Bouriège	Rancoule 2017	513	oui	
582	45-93	indéterminé		OCR-X		0,4		lunule dans un canton	Bouriège	Rancoule 2017	513 (OCR-82)	oui	
583	45-94	indéterminé		OCR-x		incomplète		hache au 3e canton	Bouriège	Rancoule 2017	513 (OCR-82)	oui	
584	45-98	indéterminé		OCR-X		0,37	usée	hache au 3e canton	Bouriège	Rancoule 2017	513 (OCR-82)	oui	
585	97-9	indéterminé		OCR-82	0,26		tête à droite	hache, 4 croissants	Conilhac-de-la- montagne		519	non	
586	117-L5	indéterminé		OCR-X			usée	lunule dans un canton	Davejean, La Valette			oui	
587	117-x	indéterminé		OCR-108?	0,4				Davejean, Les Tartiers			non	
588	117-x2	indéterminé		OCR-108?	0,15				Davejean, Les Tartiers			non	
589	117-x3	indéterminé		OCR-74?	0,33				Davejean, Les Tartiers			non	
590	117-x4	indéterminé		OCR-82?	0,44				Davejean, Les Tartiers			non	
591	117-x5	indéterminé		OCR-82?	0,36				Davejean, Les Tartiers			non	
592	117-x6	indéterminé		OCR-82?	0,47				Davejean, Les Tartiers			non	
593	117-x7	indéterminé		OCR-82?	0,47				Davejean, Les Tartiers			non	
594	117-x8	indéterminé		OCR-82?	0,41				Davejean, Les Tartiers			non	
595	117-x9	indéterminé		OCR-82?	0,42				Davejean, Les Tartiers			non	
596	117-x10	indéterminé		OCR-109?	0,48				Davejean, Les Tartiers			non	
597	117-x11	indéterminé		OCR-109?	0,38				Davejean, Les Tartiers			non	
598	117-x12	indéterminé		OCR-109?	0,42				Davejean, Les Tartiers			non	
599	185-10	indéterminé		OCR-59	0,26	8	peu visible	olive, olive, ?, ?	Lagrasse, Borde rouge		551	oui*	
600	185-22	indéterminé		OCR-59	0,46				Lagrasse, Borde rouge			non	
601	198-2	indéterminé		OCR-x	0,07	5,2	vestiges de chevelure de type cubiste		Laure-Minervo			oui*	hemi-obole
602	241-3	indéterminé		OCR-X	0,25			hache dans un canton	Montbrun			oui	oxydé
603	241-4	indéterminé		OCR-X	0,37			lunule dans un canton	Montbrun			oui	
604	241-5	indéterminé		OCR-X	0,32		peu visible	?, ?, hache, globule dans lunule	Montbrun			oui	
605	261-58	indéterminé		OCR-X					Moux, Périphérie de la lécu			non	
606	261-59	indéterminé		OCR-X					Moux, Périphérie de la lécu			non	
607	261-60	indéterminé		OCR-X					Moux, Périphérie de la lécu			non	
608	262-D40	indéterminé		OCR-X	0,51	8	Tête à g., avec dauphins possibles	Croix avec divers meubles dans les cantons de la croix, hache, croissants...	Narbonne, Montlaurès	Richard Ralite 2016 p.4		non	
609	262-D41	indéterminé		OCR-X	0,57	9,5-10	peu visible	?, ?, hache, lunule	Narbonne, Montlaurès	Richard Ralite 2016 p.3			
610	262-D42	indéterminé		OCR-X	0,37	9	peu visible	lunule, lunule, hache, ?	Narbonne, Montlaurès	Richard Ralite 2016 p.4			
611	262-D43	indéterminé		OCR-X	0,32	8-9	peu visible	hache?	Narbonne, Montlaurès	Richard Ralite 2016 p.3			
612	262-D44	indéterminé		OCR-X	0,46	8-9	usée	lunule dans un canton	Narbonne, Montlaurès	Richard Ralite 2016 p.4			
613	262-D45	indéterminé		OCR-X	0,28	8-9	tête à gauche	lunule dans 3 cantons	Narbonne, Montlaurès	Richard Ralite 2016 p.3			
614	262-D46	indéterminé		OCR-X	0,33	8			Narbonne, Montlaurès	Richard Ralite 2016 p.4		non	
615	273-1	indéterminé		OCR-57	0,47				Paraza		596	non	
616	273-2	indéterminé		OCR-57					Paraza			non	

617	273-3	indéterminé		OCR-57						Paraza			non	
618	273-4	indéterminé		OCR-57						Paraza			non	
619	273-6	indéterminé		OCR-109	0,27					Paraza		596	non	
620	276-3	indéterminé		OCR-109	0,45					Paziols			non	
621	293-Df-85	indéterminé		OCR-X	0,25	8-11				Pomas, La Lagaste			oui	
622	293-Gr-288	indéterminé		OCR-82	0,38	10				Pomas, La Lagaste		548	oui	
623	293-Gr-75	indéterminé		OCR-X	0,77	10	usée	?		Pomas, La Lagaste	Richard 1980 p.160	548	non	
624	293-Gr-85	indéterminé		OCR-82	0,08	9	tête à gauche	hache dans un canton		Pomas, La Lagaste	Richard 1980 p.160	548	non	
625	293-Me-134	indéterminé		OCR-X	0,27	7,5-8	illisible	illisible		Pomas, La Lagaste			oui	
626	293-Me-18	indéterminé		OCR-X	0,21	8-9	illisible	illisible		Pomas, La Lagaste			oui	
627	293-Me-21	indéterminé		OCR-X	0,72	9,6	illisible	illisible		Pomas, La Lagaste			non	
628	293-Me-33	indéterminé		OCR-X	0,35	8-6	illisible	illisible		Pomas, La Lagaste			oui	
629	293-So-78	indéterminé		OCR-X		10	presque lisse	hache		Pomas, La Lagaste		548 (OCR-82)	oui	
630	293-So-79	indéterminé		OCR-X		8-10	presque lisse	lunule dans un canton		Pomas, La Lagaste			oui	
631	293-So-81	indéterminé		OCR-X		11		lunule dans un canton		Pomas, La Lagaste		548 (OCR-82)	oui	
632	293-So-84	indéterminé		OCR-X		6	presque lisse	presque lisse		Pomas, La Lagaste			oui	
633	293-So-85	indéterminé		OCR-X			2 courbes en grénétis	olive, globule dans 2 cantons		Pomas, La Lagaste			oui*	
634	293-So-88	indéterminé		OCR-X		9-10				Pomas, La Lagaste			non	
635	293-So-90	indéterminé		OCR-X		8-10				Pomas, La Lagaste		548	oui	
636	293-So-91	indéterminé		OCR-X		9		lunule dans un canton		Pomas, La Lagaste		548 (OCR-82)	oui*	
637	293-To-48	indéterminé		OCR-X	0,35	10		lunule dans deux cantons		Pomas, La Lagaste			oui	
638	309-36	indéterminé		OCR-X	0,28	8	lisse	lunule dans un canton		Rennes-le-Château		601(OCR-82)	oui	
639	326-1	indéterminé		OCR-X						Rouffiac-des-Corbières		604	non	
640	378-22	indéterminé		OCR-X	0,8					Servies-en-Val			non	
641	378-V10	indéterminé		OCR-X	0,25					Servies-en-Val, La Verdrière			non	
642	378-V7	indéterminé		OCR-X	0,27					Servies-en-Val, La Verdrière			non	
643	378-V8	indéterminé		OCR-X	0,15					Servies-en-Val, La Verdrière			non	
644	378-V9	indéterminé		OCR-X	0,25					Servies-en-Val, La Verdrière			non	
645	379-x35	indéterminé		OCR-262?	0,42	9	tête à gauche	ellipse, olive, hache évidée, 3 points		Sigean, Grands Salins			non	
646	379-x40	indéterminé		OCR-X	0,45					Sigean, Pech Maho			non	
647	386-12	indéterminé		OCR-X	0,26					Talairan, les Téchères			non	

Tableau 4

N°	n°Rancoule	séries	dictionnaire	metal	poids g	module mm	droit	revers	localite	DM p.	photo	remarques
648	273-1	au sanglier	RUT 206-207	ag	1,93	10-12	tête bouclée peu visible	sanglier à gauche, cercle pointé dessous	Paraza		oui	
649	293-Me-94	au sanglier	RUT 207?	ag ou br	1,83		tête peu visible	sanglier à gauche	Pomas, La Lagaste		oui*	
650	293-De-51	au sanglier?	RUT-206?	ag	1,95	9-11	illisible	animal peu visible	Pomas, La Lagaste	549 (RUT 206)	oui	
651	293-De-52	au sanglier?	RUT-206?	ag	1,91	11-14	?	?	Pomas, La Lagaste	550 (RUT 206)	oui	
652	45-372	au sanglier?	RUT-206-207	ag	1,63	13	fruste	sanglier à gauche	Bouriège	513 (DCR-73)	oui*	
653	45-473	au cheval	RUT 278	ag	1,3	14	tête à gauche	cheval à gauche; au-dessus, couronne perlée	Bouriege		oui*	flan carré
654	293-Me-10	au cheval	RUT 278	ag	1,3	13	tête à gauche peu visible	cheval à gauche, couronne perlée au-dessus	Pomas, La Lagaste	549	oui*	
655	293-Me-14	au cheval	RUT 278	ag			tête à gauche	cheval à gauche	Pomas, La Lagaste		non	
656	293-Me-114	au cheval	RUT 278?	ag			tête à gauche	cheval à gauche	Pomas, La Lagaste		non	
657	293-So-25	au daim	RUT 314?	ag		12-14	tête à grosses boucles	cheval ou daim à droite? Légende au-dessus	Pomas, La Lagaste	549 (RUT 206)	oui*	
658	293-Me-19	obole au sanglier	RUT-208	ag	0,27	7,5-8	tête peu visible	sanglier à droite	Pomas, La Lagaste		oui*	

Tableau 5

	IRH	DCR	OCR	rutènes	total
Argens	1				1
Arquettes-en-Val		2			2
Blomac		1			1
Bouriège	1	65	77	2	145
Boutenac		2			2
Bram		2			2
Camplong			1		1
Capendu		1			1
Carcassonne	1				1
Cascatel		1			1
Castelnaudary	1				1
Caunette-sur-Lauquet		23			23
Comignes		1			1
Conilhac-de-la-montagne			1		1
Conilhac-Corbières	1				1
Couiza	1	1			2
Coursan		1			1
Davejean	7	22	19		48
Duilhac		5			5
Escales		1			1
Fabrezean			2		2
Fitou			2		2
Fontiès-d'Aude		1			1
Fournes-Cabardès		1			1
Greffeil		9			9
Ladern-sur-Lauquet,		5			5
Lagrasse		3	2		5
Laure-Minervois			1		1
Lézignan-Corbières		1			1
Limousis		1			1
Limoux		1			1
Mailhac	2	8			10
Mas-des-Cours		1	1		2
Montbrun		2	4		6
Montferrand		2			2
Moux		23	3		26
Narbonne, Montlaurès		8	9		17
Paraza		1	5	1	7
Paziols		1	3		4
Pieusse		1			1
Pomas, La Lagaste		212	25	8	245
Portel-de-Corbières		1			1
Puivert		1			1
Quillan		1			1
Rennes-le-Château		8	2		10
Rennes-les-Bains		3			3
Rouffiac			1		1
Rouffiac-d'Aude	1				1
Salles-d'Aude	1				1
Serviès-en-Val		7	5		12
Sigean		4	2		6
St-Laurent-de-la-Cabrerisse		10	4		14
Talairan	1		1		2
Taurize		2			2
Tournissan		1			1
Trèbes		1			1
Tuchan		3			3
Villardebelle		5			5
Villasavary		3			3
Total	18	459	170	11	658



Tableau 6

N°	N° Rancoule	Dictionnaire	désignation	métal	poids g	module mm	revers	provenance	publication	DM p.	photo
1	132-6	IBL-2432	Beziers	br			BHTAPPATIC	Fabrezean	B.CAN décembre 1854	528	
2	212-122	IBL-2432	Béziers	br	9,63	24	K au-dessus, [BHT]AP[P]ATI[C]	Mailhac, Cayla V (-75/+200)	Richard 1979, 17-18	574	
3	262-E49	IBL-2432	Béziers	br	10,09		K au-dessus, [BH]TAP[PATIC]	Narbonne, Montlaurès	Richard Ralite 2016, 3		
4	293-De 27	IBL-2432	Béziers	br	7,19	26	BHTAPPATIC	Pomas, La Lagaste		548	*
5	262-E50	IBL-2432	Béziers	br	10,3		K au-dessus, [BHT]AP PAT[IC]	Narbonne, Montlaurès	Richard Ralite 2016, 3		
6	262-E51	IBL-2432	Béziers	br	4,3		K au-dessus, [BHTAP PATIC],	Narbonne, Montlaurès	Richard Ralite 2016, 3		
7	262-E52	IBL-2432	Béziers	br	6,39		K au-dessus, [B]HTAP[PATIC],	Narbonne, Montlaurès	Richard Ralite 2016, 3		
8	366-1	IBL-2432?	Béziers	br				Ste-Valière, Clausets			
10	293-Gr 353	IBL-2408?	Bitouios	br	5,37	23-25	légende usée	Pomas, La Lagaste			
11	262-E53	IBL-2412	Bitouios	br	10,76		BITOYIOC BACIA[EYC],	Narbonne, Montlaurès	Richard Ralite 2016, 3		
12	262-E55	IBL-2412	Bitouios	br	9,51		BITOYIOC B]ACIA[EYC],	Narbonne, Montlaurès	Richard Ralite 2016, 3		
13	262-E56	IBL-2412	Bitouios	br	11,93		BITOYIOC BACIAEYC	Narbonne, Montlaurès	Richard Ralite 2016, 5		
14	273-10	IBL-2412	Bitouios	br	8,61			Paraza		596	
9	267-1	IBL-2408/12	Bitoukos/Bitouios	br			lion à droite, BITOYKOC BACIAEYC	Ornaison, Le Moulinas	B.CAN séance 7-3-1873	596	
15	132-5	IBL-2408/-2412	Bitouios	br			lion à droite, BITOYKOC BACIAEYC	Fabrezean	B.CAN décembre 1854	528	
16	170-2	IBL-2408/-2412	Bitouios	br			BITOYKOC	Gruissan	B.CAN IX, 1907, 467	537	
17	203-2	IBL-2408/-2412	Bitouios	br	15,55	24		Lézignan Corbières			
18	262-E54	IBL-2415	Bitouiotuos	br	8,02		[BI]TOYIOTOYO B]ACIAEYC	Narbonne, Montlaurès	Richard Ralite 2016, 3		
19	269-6	IBL-2415	Bitouiotuos	br	12,8	24	lion BITOYIOTOYO/ BACIAEYC	Ouveillan		596	
20	40-1	IBL-2416	Kaiantolos	br			KAIANTOLOS	Bizant	B.CAN 24, 1962, LIII	509	
21	170-1	IBL-2416	Kaiantolos	br			KAIANTOLOS	Gruissan	B.CAN III 1891, 373	537	
22	194-31	IBL-2416	Kaiantolos	br	8,59	24	lion à droite	Lastours, Lacombe		552	
23	212-173	IBL-2416	Kaiantolos	br	12,25	25-26	[K]AIANTOAO[Y]/BAΣIA	Mailhac, Le Cayla	Richard 1979, 17		
24	262-A6	IBL-2416	Kaiantolos	br	11,46	25		Narbonne, Montlaurès	Richard Ralite 2016, 2		
25	262-A7	IBL-2416	Kaiantolos	br	11,75	25-26		Narbonne, Montlaurès	Richard Ralite 2016, 2		
26	262-B13	IBL-2416	Kaiantolos	br	14,09	25,5-27,5		Narbonne, Montlaurès	Richard Ralite 2016, 2		
27	262-B14	IBL-2416	Kaiantolos	br	10,75	23,5-24 mm		Narbonne, Montlaurès	Richard Ralite 2016, 2		
28	262-E57	IBL-2416	Kaiantolos	br	9,35		KAIANTOAO[Y] BAΣIA],	Narbonne, Montlaurès	Richard Ralite 2016, 5		
29	273-8	IBL-2416	Kaiantolos	br	13,53			Paraza		596	

30	273-9	IBL-2416	Kaiantolos	br	11,3			Paraza		596	
31	285-4	IBL-2416	Kaiantolos	br				Peyriac de Mer	Gallia 1962 p.18	597	
32	293-Ac 22	IBL-2416	Kaiantolos	br	11	23	KAIANTOΛOS	Pomas, La Lagaste	Audy <i>et al</i> 1959 p.26,n°22	548	
33	379-59	IBL-2416	Kaiantolos	br				Sigean, Les Aspres et Le Peyrou	B.CAN 1906, p.XIII	615	
34	379-45	IBL-2416	Kaiantolos	br				Sigean			
35	293-Gr 18	IBL-2408/16	Kaiantolos ou Bitouios	br	9,33	25	exergue effacé	Pomas, La Lagaste	Richard 1980 p.152 n°18	548 (2416)	
36	241-8	IBL-2403/25	chefs gaulois	br	9,53			Montbrun La Picarelle	Notes B.SESA CXIX, 2009, 195		
37	293-Gr253	IBL-2403/25	chefs gaulois	br	6,55	22	Pomas, La Lagaste			oui	*

Tableau 7

N°	N° Rancoule	Dictionnaire	désignation	métal	poids g	module mm	droit	revers	provenance	publication	DM p.	photo
38	262-E58	IBL-170	obole au cheval	ag	0,42		tête à droite	Cheval à g. ; au dessus, caducée	Narbonne, Montlaurès	Richard Ralite 2016, 5		
39	103-1	IBL-2387	Longostalètes	br		23	Buste à droite, caducée	trépied	Couiza		520	
40	117-S33	IBL-2387	Longostalètes	br	6,43	23			Davejean, Bergerie Séguy			*
41	117-17	IBL-2387	Longostalètes	br	9,31				Davejean, Bergerie Séguy		521	
42	147-130	IBL-2387	Longostalètes	br	10,88	24	tête à droite	trépied, légende de part et d'autres	Fontcouverte, chemin de Moux	Notes B.SESA 2016		*
43	185-25	IBL-2387	Longostalètes	br	4,94				Lagrasse, Borde rouge			
44	185-26	IBL-2387	Longostalètes	br	6,27				Lagrasse, Borde rouge			
45	261-14	IBL-2387	Longostalètes	br					Moux, La lécuine	Aymé/Rancoule 2009, 73-75		
46	261-51	IBL-2387	Longostalètes	br					Moux, La lécuine			
47	332-1	IBL-2387	Longostalètes	br			Buste à droite, caducée	trépied AONTOCTA/AHTwN	Sr-André-de-Roquelongue	B.CAN 28, 1964-65, p.83-84	606	
48	351-11	IBL-2387?	Longostalètes	br	6,98	23			St-Laurent-de-la-Cabrerisse			*
49	45-333	IBL-2355-2387	Longostalètes	br	10,8	22-24	Buste à droite, caducée	trépied	Bouriège	Rancoule B.SESA 1976, Rancoule 2000	513	*
50	45-471	IBL-2355-2387	Longostalètes	br	11,3	23	Buste à droite, caducée	trépied	Bouriège	Rancoule B.SESA 1976, Rancoule 2000		*
51	69-N1	IBL-2355-2387?	Longostalètes	br					Carcassonne			
52	95-1	IBL-2355-2387	Longostalètes	br			Tête d'homme imberbe à droite;	deux légendes entourant un attribut de forme rectangulaire	Comignes (Fonts Nouvelles)	B.ASC 7-2-1911, séance du 1-2-1911 p.48		
53	103-2	IBL-2355-2387	Longostalètes	br			illisible		Couiza		520	
54	103-5	IBL-2355-2387	Longostalètes	br		24			Couiza			
55	117-77	IBL-2355-2387	Longostalètes	br	9,57				Davejean, Bergerie Séguy		521	
56	117-S32	IBL-2355-2387	Longostalètes	br	6,51	21			Davejean, Bergerie Séguy			
57	117-S34	IBL-2355-2387	Longostalètes	br	9,54	24,5	usé		Davejean, Bergerie Séguy			
58	185-4	IBL-2355-87	Longostalètes	br	4,96	24			Lagrasse Borde rouge		551	*
59	185-5	IBL-2355-87	Longostalètes	br	6,3	21			Lagrasse Borde rouge		551	
60	194-32	IBL-2355-87	Longostalètes	br	7,36	23-25	tête à droite, caducée	trépied	Lastours, Lacombe		552	
61	243-220	IBL-2355-87	Longostalètes	br 1/2	3,77	24			Montferrand	Passelac 2005, 23 et 30, fig.4 et 15	579	*
62	293-Me 125	IBL-2355-2387	Longostalètes	br	6,93	25	Buste à droite, caducée	trépied AONTOCTA/AHTwN	Pomas, La Lagaste			*
63	351-18	IBL-2355-2387	Longostalètes	br	9,13	26			St-Laurent de la Cabrerisse			*
64	378-17	IBL-2355-87	Longostalètes	br	5,7		usé	haut du trépied	Serviès-en-Val			
65	378-V13	IBL-2355-87	Longostalètes	br	10				Serviès-en-Val, La Verdière			
66	378-V14	IBL-2355-87	Longostalètes	br	5,6				Serviès-en-Val, La Verdière			
67	378-V15	IBL-2355-87	Longostalètes	br	7,1				Serviès-en-Val, La Verdière			
68	378-V16	IBL-2355-87	Longostalètes	br	4,3				Serviès-en-Val, La Verdière			
69	378-V17	IBL-2355-87	Longostalètes	br	3,6				Serviès-en-Val, La Verdière			
70	378-V18	IBL-2355-87	Longostalètes	br					Serviès-en-Val, La Verdière			
71	76-1	IBL-2367	Longostalètes/Bi urbi	br	8,13	25	Buste à droite, caducée	Trépied, légende ibérique BIURBI	Castelnaudary	Passelac, B.SESA LXVIII, 1968, 126	516	*
72	76-x	IBL-2367	Longostalètes/Bi urbi	br					Castelnaudary	B.SESA 1974, 117	516	*
73	132-7	IBL-2367	Longostalètes/Bi urbi	br			tête à droite	trépied	Fabrezean	B.CAN décembre 1854	528	
74	234-1	IBL-2367	Longostalètes/Bi urbi	br	4,81?				Mireval-Lauragais		578?	
75	241-10	IBL-2367	Longostalètes/Bi urbi	br					Montbrun, La Picarelle	Notes B.SESA CXIX, 2009, 195		
76	241-11	IBL-2367	Longostalètes/Bi urbi	br					Montbrun, La Picarelle	Notes B.SESA CXIX, 2009, 195		

77	369-1	IBL-2367	Longostalètes/Biurbi	br					Sallèles-d'Aude		614	
78	117-16	IBL-2368	Longostalètes/Biurbi	br	8,36				Davejean, Bergerie Séguy		521	
79	117-S35	IBL-2368	Longostalètes/Biurbi	br	8,31	22			Davejean, Bergerie Séguy			*
80	76-2	IBL-2363	Bokios	br	9,44	24	Buste à droite, caducée	Trépied, légende ibérique BIURBI	Castelnaudary	Passelac, B.SESA LXVIII, 1968, 126	516	
81	262-E68	IBL-2363	Bokios	br incomplet	3,21		[BOK]IOC, tête à dr. ; derrière : caducée ?		Narbonne, Montlaurès	Richard Ralite 2016, 5		
82	293-So 180	IBL-2363?	Bokios	br			Buste à droite, caducée	trépied ΛΟΝΓΟCTA/ΛHTΩN	Pomas, La Lagaste			
83	293-So 181	IBL-2363?	Bokios	br			Buste à droite, caducée	trépied ΛΟΝΓΟCTA/ΛHTΩN	Pomas, La Lagaste			
84	293-So 23	IBL-2363	Bokios	br		24	Buste à droite, caducée	trépied ΛΟΝΓΟCTA/ΛHTΩN	Pomas, La Lagaste		548	*
85	293-So 24	IBL-2363	Bokios	br		22	Buste à droite, caducée	trépied ΛΟΝΓΟCTA/ΛHTΩN	Pomas, La Lagaste		548	*
86	310-6	IBL-2363	Bokios	br	7,8	23	Buste à droite, caducée	trépied ΛΟΝΓΟCTA/ΛHTΩN	Rennes-les-Bains		601	*
87	351-8	IBL-2363?	Bokios?	br	5,54	23	Buste à droite, couronne perlée caducée	trépied ΛΟΝΓΟCTA/ΛHTΩN	St-Laurent-de-la-Cabrerisse			*
88	379-46	IBL-2363	Bokios	br					Sigean			
89	98-1	IBL-2369	Loukotnicos	br			tête à droite		Conilhac-Corbières			
90	185-6	IBL-2369	Loukotnikos	br	8,86	24			Lagrasse, Borde rouge		551	*
91	185-23	IBL-2369	Loukotnikos	br	8,84				Lagrasse, Borde rouge			
92	206-90114	IBL-2369	Loukotnikos	br	9,73	24	Buste à droite, caducée ΛΟΥΚΟΤ[IKNOC]?	Trépied	Limoux	B.SASC 1850, p.108-118	569	*
93	212-123	IBL-2369	Loukotnikos	br	10,23	25-26	Tête à droite, caducée, [ΛΟΥΚΟΤΙΚΝΟ]C	trépied; à gauche et à droite ΛΟΥΚΟ[CTA]/[ΛHTΩN]; à gauche du trépied, légende ibérique [BI-U]- R-BI	Mailhac, Cayla V (-75/+200)	Richard 1979, 17	574	
94	262-E60	IBL-2369	Loukotnikos	br	7,51		tête à droite, caducée	[Λ]ΟΥΚΟCTAΛHTΩN, et quatre caractères ibériques, trépied.	Narbonne, Montlaurès	Richard Ralite 2016, 5		
95	262-E61	IBL-2369	Loukotnikos	br	7,09		tête à droite, caducée	[ΛΟΥΚΟCTAΛ]HTΩN, et quatre caractères ibériques, trépied.	Narbonne, Montlaurès	Richard Ralite 2016, 5		
96	262-E62	IBL-2369	Loukotnikos	br	9,4		tête casquée à droite	ΛΟΥΚΟCT[AAHT]ΩN, trépied	Narbonne, Montlaurès	Richard Ralite 2016, 5		
97	262-E63	IBL-2369	Loukotnikos	br	7,52		tête casquée à droite	[ΛΟΥΚΟCTAΛ]HTΩ[N], trépied.	Narbonne, Montlaurès	Richard Ralite 2016, 5		
98	262-E64	IBL-2369	Loukotnikos	br	5,81		tête casquée à droite	[ΛΟΥΓ]OC[TAAH]TΩN, trépied.	Narbonne, Montlaurès	Richard Ralite 2016, 5		
99	262-E65	IBL-2369	Loukotnikos	br	9,6		tête casquée à droite, caducée	[ΛΟΥΓ]OC[TAAH]TΩN, trépied.	Narbonne, Montlaurès	Richard Ralite 2016, 5		
100	262-E66	IBL-2369	Loukotnikos	br	6,23		tête casquée à droite, caducée	[Λ]ΟΥΓOC[TAAHTΩN], et quatre caractères ibériques, trépied.	Narbonne, Montlaurès	Richard Ralite 2016, 5		
101	262-E67	IBL-2369	Loukotnikos	br	6,41		tête casquée à droite	[ΛΟΥΓ]OC[TAAHT]ΩN, et caractères ibériques, trépied	Narbonne, Montlaurès	Richard Ralite 2016, 5		
102	351-12	IBL-2369	Loukotnikos		7,98	23			St-Laurent-de-la-Cabrerisse			*
103	262-B19	IBL-154	division	br	3,86	18	Tête diadémée à droite dans un grènetis	Corne d'abondance dans un grènetis ; à g., en lettres grecques : Λ-O, à droite : [C ou Γ].	Narbonne, Montlaurès	Richard Ralite 2016, 2		
104	262-C25	IBL-154	division	br	2,2	16-17		Corne d'abondance dans un grènetis, à g., en lettres grecques : Λ-O, à droite [C ou Γ].	Narbonne, Montlaurès	Richard Ralite 2016, 3		



Tableau 8

N°	N° Rancoule	Dictionnaire	désignation	métal	poids g	module mm	droit	revers	provenance	publication	DM p.	photo
105	262-E99	IBL-163A	obole au bucrâne	ag	0,62		tête à gauche	MA	Narbonne, Montlaurès	Richard Ralite 2016, 5		
106	262-E105	IBL-163A	obole au bucrâne	ag	0,74		tête à gauche	MA	Narbonne, Montlaurès	Richard Ralite 2016, 7		
107	262-E106	IBL-163A	obole au bucrâne	ag	0,35		tête à gauche	MA	Narbonne, Montlaurès	Richard Ralite 2016, 7		
108	262-E100	IBL-163B	obole au bucrâne	ag	0,5		tête à gauche	AM	Narbonne, Montlaurès	Richard Ralite 2016, 5		
109	262-E101	IBL-163B	obole au bucrâne	ag	0,57		tête à gauche	AM	Narbonne, Montlaurès	Richard Ralite 2016, 7		
110	262-E102	IBL-163B	obole au bucrâne	ag	0,45		tête à gauche	AM	Narbonne, Montlaurès	Richard Ralite 2016, 7		
111	262-E103	IBL-163B	obole au bucrâne	ag	0,56		tête à gauche	AM	Narbonne, Montlaurès	Richard Ralite 2016, 7		
112	262-E104	IBL-163B	obole au bucrâne	ag	0,59		tête à gauche	AM	Narbonne, Montlaurès	Richard Ralite 2016, 7		
113	262-B16	IBL-163B	obole au bucrâne	ag	0,56	8-9,5		AM	Narbonne, Montlaurès	Richard Ralite 2016, 2		
114	262-B15	IBL-163C	obole au bucrâne	ag	0,81	9,5-11,5	tête à droite	MA	Narbonne, Montlaurès	Richard Ralite 2016, 2		
115	262-E98	IBL-163	obole au bucrâne	ag	0,5		tête à gauche	MA	Narbonne, Montlaurès	Richard Ralite 2016, 5		
116-127	262-x1 à 12	IBL-163	obole au bucrâne	ag						Richard Ralite/Gentric 2011		*
128	379-44	IBL-163	obole au bucrâne	ag					Sigeon			
129	379-47	IBL-163	obole au bucrâne	ag					Sigeon			
130	379-28	IBL-163	obole au bucrâne	ag	0,63				Sigeon, Le Pla		615	
131	379-29	IBL-163	obole au bucrâne	ag	0,71				Sigeon, Le Pla		615	
132	379-22	IBL-163?	obole au bucrâne	ag					Sigeon, Le Racier			
133	379-188	IBL-163	obole au bucrâne	ag	0,45	8-9,5			Sigeon, Pech Maho			*
134	379-194	IBL-163-B	obole au bucrâne	ag	0,44	10			Sigeon, Pech Maho			*
135	379-6	IBL-163	obole au bucrâne	ag	0,68				Sigeon, Pech Maho			
136	379-7	IBL-163	obole au bucrâne	ag	0,48				Sigeon, Pech Maho			
137	379-8	IBL-163	obole au bucrâne	ag	0,62				Sigeon, Pech Maho			
138	262-B12	IBL-164	obole au cheval retourné	ag	0,41	7,5-8,5	Tête à droite, dauphin et lettre M		Narbonne, Montlaurès	Richard Ralite 2016, 2		
139	262-D33	IBL-164	obole au cheval retourné	ag	0,47	8,5-9	Tête à droite, dauphin et lettre M		Narbonne, Montlaurès	Richard Ralite 2016, 3		
140	262-D34	IBL-164	obole au cheval retourné	ag	0,44	8-8,5	Tête à droite, dauphin et lettre M		Narbonne, Montlaurès	Richard Ralite 2016, 3		
141	262-D35	IBL-164	obole au cheval retourné	ag	0,51	9-10	Tête à droite, dauphin et lettre M		Narbonne, Montlaurès	Richard Ralite 2016, 3		
142	262-E107	IBL-164	obole au cheval retourné	ag	0,46		Tête à droite, dauphin et lettre M		Narbonne, Montlaurès	Richard Ralite 2016, 7		
143	262-E108	IBL-164	obole au cheval retourné	ag	0,53		Tête à droite, dauphin et lettre M		Narbonne, Montlaurès	Richard Ralite 2016, 7		
144	262-E109	IBL-164	obole au cheval retourné	ag	0,35		Tête à droite, dauphin et lettre M		Narbonne, Montlaurès	Richard Ralite 2016, 7		

145	262-E111	IBL-164	obole au cheval retourné	ag	0,6		Tête à droite, dauphin et lettre M		Narbonne, Montlaurès	Richard Ralite 2016, 7		
146	262-E112	IBL-164	obole au cheval retourné	ag	0,31		Tête à droite, dauphin et lettre M		Narbonne, Montlaurès	Richard Ralite 2016, 7		
147	262-E110	IBL-164	obole au cheval retourné	ag	0,41		Tête à droite, dauphin et lettre M		Narbonne, Montlaurès	Richard Ralite 2016, 7		
148	262-E113	IBL-164 A	obole au cheval retourné	ag	0,52		Tête à droite ; dauphin		Narbonne, Montlaurès	Richard Ralite 2016, 7		
149	262-E114	IBL-164 A	obole au cheval retourné	ag	0,56		Tête à droite ; dauphin		Narbonne, Montlaurès	Richard Ralite 2016, 7		
150	262-E115	IBL-164 A	obole au cheval retourné	ag	0,57		Tête à droite ; dauphin		Narbonne, Montlaurès	Richard Ralite 2016, 7		
151	262-E116	IBL-164 A	obole au cheval retourné	ag	0,53		Tête à droite ; dauphin		Narbonne, Montlaurès	Richard Ralite 2016, 7		
152	262-E117	IBL-164 A	obole au cheval retourné	ag	0,48		Tête à droite ; dauphin		Narbonne, Montlaurès	Richard Ralite 2016, 7		
153	262-E118	IBL-164 A	obole au cheval retourné	ag	0,46		Tête à droite ; dauphin		Narbonne, Montlaurès	Richard Ralite 2016, 7		
154	262-E119	IBL-164 A	obole au cheval retourné	ag	0,55		Tête à droite ; dauphin		Narbonne, Montlaurès	Richard Ralite 2016, 7		
155	262-E120	IBL-164 B	obole au cheval retourné	ag	0,46		Tête à gauche dans un grénétis		Narbonne, Montlaurès	Richard Ralite 2016, 7		
156	379-51	IBL-164	obole au cheval retourné	ag					Sigean			
157	379-21	IBL-164	obole au cheval retourné	ag	0,4				Sigean, Le Racier		615	
158	379-189	IBL-164	obole au cheval retourné	ag	0,54	9			Sigean, Pech Maho			*
159	379-39	IBL-164-165	obole au cheval retourné	ag	0,58				Sigean, Pech Maho			
160	262-D34	IBL-165	obole au cheval retourné	ag	0,44	8-8,5			Narbonne, Montlaurès	Richard Ralite 2016, 3		
161	262-E121	IBL-165 A	obole au cheval retourné	ag	0,49		Tête à droite, deux dauphins stylisés		Narbonne, Montlaurès	Richard Ralite 2016, 7		
162	379-191	IBL-165	obole au cheval retourné	ag	0,56	9			Sigean, Pech Maho			*
163	262-E59	IBL-167	obole au buste de cheval	ag	0,58		tête à gauche	Buste de cheval à dr.	Narbonne, Montlaurès	Richard Ralite 2016, 5		
	262-E81	IBL-613	Neronken? EPVR		1,07		Tête casquée à dr.	EPV[R] ?, dauphin à g.	Narbonne, Montlaurès	Richard Ralite 2016, 5		
	262-E82	IBL-613	Neronken? EPVR		0,99		Tête casquée à dr.	[EP]VR, dauphin à g.	Narbonne, Montlaurès	Richard Ralite 2016, 5		
	262-E84	IBL-613	Neronken? EPVR		0,59		Tête casquée à dr.	Dauphin à dr.	Narbonne, Montlaurès	Richard Ralite 2016, 5		
	262-E85	IBL-613	Neronken? EPVR		0,89		Tête casquée à dr.	Dauphin à dr.	Narbonne, Montlaurès	Richard Ralite 2016, 5		
	262-E83	IBL-613 var	Neronken? EPVR		1,54		Tête casquée à dr.	Dauphin à dr. ou à g., au-dessus et au-dessous D.	Narbonne, Montlaurès	Richard Ralite 2016, 5		

Tableau 9

N°	N° Rancoule	Dictionnaire	métal	poids g	module mm	provenance	publication	DM p.	photo	remarques
164	40-2	IBL-2449	br			Bizanet				
165	45-215	IBL-2449	br	5,1	19	Bouriège	Rancoule B.SESA 1976, Rancoule 2000	513		
166	45-220	IBL-2449	br		23	Bouriège	Rancoule B.SESA 1976, Rancoule 2000	513		
167	45-390	IBL-2449	br		23	Bouriège	Rancoule B.SESA 1976, Rancoule 2000	513	*	
168	45-391	IBL-2449	br		24	Bouriège	Rancoule B.SESA 1976, Rancoule 2000	513		
169	103-3	IBL-2449	br1/2			Couiza		520		
170	103-6	IBL-2449	br		23	Couiza		520		
171	117-S31	IBL-2449	br	9,56	28,5	Davejean, Bergerie Ségué			*	
172	117-S30	IBL-2449	br	6,43		Davejean, Bergerie Ségué				
173	117-T19	IBL-2449	br	4,43	22	Davejean, Les Tartières		521		
174	140-1	IBL-2449	br			Ferrals-des-Corbières	B.CAN 29, 1966-67, 16	528		
175	140-2	IBL-2449	br			Ferrals-des-Corbières	B.CAN 29, 1966-67, 16			
176	145-1b	IBL-2449	br			Fleury				
177	185-1bis	IBL-2449	br	5,59	23,1	Lagrasse Borde rouge		551		
178	185-2	IBL-2449	br	7,22	24	Lagrasse Borde rouge		551		
179	185-1	IBL-2449	br			Lagrasse, Villebersant	Solier, B.SESA 1964-65, 161-163			
180	194-35	IBL-2449	br			Lastours, Lacombe	entrée musée Carcassonne 7-12-1879, SESA 1933	552		
181	203-5	IBL-2449	br 1/2			Lézignan Corbières	B.SESA LXV 1964-65, 167	569		
182	206-2b	IBL-2449	br	9,9	23	Limoux	Fons-Lamothe, B.SASC 1850, p.108-118	569	*	
183	212-140	IBL-2449	br	12,28	14-15	Mailhac, Cayla IV (-325/-75)	Richard 1979, 18	574		
184	212-141	IBL-2449	br	7,32	24	Mailhac, Cayla V (-75/+200)	Richard 1979, 18	574		
185	212-175	IBL-2449	br	8,37	23-24	Mailhac, Cayla V (-75/+200)	Richard 1979, 18	574		
186	212-20	IBL-2449	br	11,73	28-29	Mailhac, Cayla V (-75/+200)	Richard 1979, 18	574		
187	212-7	IBL-2449	br incomplet	7,33	22-23	Mailhac, Cayla V (-75/+200)	Richard 1979, 18	574		
188	212-21	IBL-2449	br	7,44	21-22	Mailhac, Cayla V (-75/+200)	Richard 1979, 18	574		
189	212-109	IBL-2449	br	4,76	21-24	Mailhac, Cayla V (-75/+200)	Richard 1979, 18	574		
190	262-6	IBL-2449	br	10		Narbonne		588		
191	262-7	IBL-2449	br	8,3		Narbonne				
192	262-10	IBL-2449	br	5,8		Narbonne				
193	262-12	IBL-2449	br	8,1		Narbonne				

194	262-MI-1	IBL-2449	br	11,61	24	Narbonne ville	Richard 1975,266	588		
195	262-MI-2	IBL-2449	br	8,41	22-24	Narbonne ville	Richard 1975,266	588		
196	262-MI-4	IBL-2449	br	6,7	22-23	Narbonne ville	Richard 1975	588		
197	262-MI-6	IBL-2449	br	10,23	22-24	Narbonne ville	Richard 1975	588		
198	262-A1	IBL-2449	br	11,46	24,5-25,5	Narbonne, Montlaurès	Richard Ralite 2016, 2			
199	262-A2	IBL-2449	br	16,19	25-26	Narbonne, Montlaurès	Richard Ralite 2016, 2			
200	262-E70	IBL-2449	br	8,76		Narbonne, Montlaurès	Richard Ralite 2016, 5			
201	262-E73	IBL-2449	br	9,72		Narbonne, Montlaurès	Richard Ralite 2016, 5			
202	262-E74	IBL-2449	br	9,29		Narbonne, Montlaurès	Richard Ralite 2016, 5			
203	262-E75	IBL-2449	br	7,66		Narbonne, Montlaurès	Richard Ralite 2016, 5			
204	262-E76	IBL-2449	br	7,93		Narbonne, Montlaurès	Richard Ralite 2016, 5			
205	262-E77	IBL-2449 var	br	4,89		Narbonne, Montlaurès	Richard Ralite 2016, 5	module plus petit		
206	263-6	IBL-2449	br	10	25	Nébias, Forêt de Thury			*	
207	263-7	IBL-2449	br	8	24	Nébias, Forêt de Thury				
208	263-9	IBL-2449	br	6,1	23	Nébias, Forêt de Thury				
209	263-10	IBL-2449	br	5,1	21	Nébias, Forêt de Thury			*	
210	263-12	IBL-2449	br	8,1	25	Nébias, Forêt de Thury				
211	285-5	IBL-2449	br			Peyriac de Mer		597		
212	293-Gr 19	IBL-2449	br	9,57	25	Pomas, La Lagaste	Richard1980 p.152 n°19			
213	293-Gr 26	IBL-2449	br	11,29	22-24	Pomas, La Lagaste	Richard1980 p.152 n°26			
214	293-Gr 27	IBL-2449	br	10,11	23	Pomas, La Lagaste	Richard1980 p.152 n°27			
215	293-Gr 28	IBL-2449	br	9,66	22-24	Pomas, La Lagaste	Richard1980 p.152 n°28			
216	293-Gr 29	IBL-2449	br	7,4	23	Pomas, La Lagaste	Richard1980 p.152 n°29			
217	293-Gr 30	IBL-2449	br	6,76	24	Pomas, La Lagaste	Richard1980 p.152 n°30			
218	293-Gr 242	IBL-2449	br	9,62	23	Pomas, La Lagaste		548		
219	293-Me 100	IBL-2449	br	9,46	23	Pomas, La Lagaste			*	
220	293-Gr 24	IBL-2449	br	10,14	24	Pomas, La Lagaste	Richard1980 p.152 n°24		*	
221	293-Gr 20	IBL-2449	br incomplet	15,12	26	Pomas, La Lagaste	Richard1980 p.152 n°20			
222	293-Gr 21	IBL-2449	br	11,75	25	Pomas, La Lagaste	Richard1980 p.152 n°21			
223	293-Gr 22	IBL-2449	br	7,37	24	Pomas, La Lagaste	Richard1980 p.152 n°22			
224	293-Gr 23	IBL-2449	br	7,64	23	Pomas, La Lagaste	Richard1980 p.152 n°23			
225	293-Gr 25	IBL-2449	br	7,61	22-23	Pomas, La Lagaste	Richard1980 p.152 n°25		*	
226	293-So44	IBL-2449	br		24-26	Pomas, La Lagaste			*	
227	293-So56	IBL-2449	br		25	Pomas, La Lagaste			*	
228	293-So162	IBL-2449	br			Pomas, La Lagaste			*	



229	293-So166	IBL-2449	br			Pomas, La Lagaste			*	
230	293-Me148	IBL-2449	br	4,14	20-22	Pomas, La Lagaste			*	
231	293-Gr 41b	IBL-2449	br			Pomas, La Lagaste			*	stylisé
232	293-De 25	IBL-2449	br			Pomas, La Lagaste			*	stylisé
233	293-Ac 26	IBL-2449	br	10	24	Pomas, La Lagaste	Audy <i>et al</i> 1959 p.26,n°26			
234	293-Ac 27	IBL-2449	br	8,2	23	Pomas, La Lagaste	Audy <i>et al</i> 1959 p.26,n°27			
235	293-Ac 28	IBL-2449	br	7,2	23	Pomas, La Lagaste	Audy <i>et al</i> 1959 p.26,n°28			
236	293-Gr 22	IBL-2449	br	7,37	24	Pomas, La Lagaste	Richard 1980 p.152 n°22			
237	309-2	IBL-2449	br		23	Rennes-le-Château, plateau ouest		601 (IBL-180)		
238	351-7	IBL-2449	br	9,76	24	St-Laurent-de-la-Cabrerisse			*	
239	351-27	IBL-2449	br			St-Laurent-de-la-Cabrerisse				
240	355-1	IBL-2449	br incomplet	12,49		St-Martin-de-Villéréglan, Village, Las Crabos		609		
241	401-4	IBL-2449	br			Tuchan	B.SESA X, 1899, p.110	619 (IBL-180)		
242	418-5	IBL-2449	br	10,85	15-16	Villasavary, l'Agréable		632		
243	440-8	IBL-2449	br	8,55		Villetritouls				
244	42-5	IBL-2483	br	9,24	19	Blomac	B.SESA CXIX, 2009, 193-194 et 2012, 143-144	509	*	
245	103-4	IBL-2483	br		21	Couiza		520	*	
246	185-3	IBL-2483	br	10,34	25	Lagrasse Borde rouge		551	oui	belle qualité
247	212-187	IBL-2483	br incomplet	11,15	22-25	Mailhac, Cayla V (-75/+200)	Richard 1979, 18	574		
248	262-A3	IBL-2483	br	9,17	24,6	Narbonne, Montlaurès	Richard Ralite 2016, 2			
249	262-A4	IBL-2483	br	7,54	22-24,5	Narbonne, Montlaurès	Richard Ralite 2016, 2			
250	262-B18	IBL-2483	br	7,72		Narbonne, Montlaurès	Richard Ralite 2016, 2			
251	262-C21	IBL-2483	br	8,87	23-24	Narbonne, Montlaurès	Richard Ralite 2016, 2			
252	262-E71	IBL-2483	br	7,9		Narbonne, Montlaurès	Richard Ralite 2016, 5			
253	262-E72	IBL-2483	br	9,91		Narbonne, Montlaurès	Richard Ralite 2016, 5			
254	293-Gr 32	IBL-2483	br	8,93	23	Pomas, La Lagaste	Richard1980 p.155 n°32			
255	293-Gr 33	IBL-2483	br 1/2	5,59	24	Pomas, La Lagaste	Richard1980 p.155 n°33			
256	293-Gr 34	IBL-2483	br	10,75	23-24	Pomas, La Lagaste	Richard1980 p.155 n°34			
257	293-Gr 35	IBL-2483	br	9,94	22-23	Pomas, La Lagaste	Richard1980 p.155 n°35			
258	293-Gr 36	IBL-2483	br	8,96	24	Pomas, La Lagaste	Richard1980 p.155 n°36			
259	293-Gr 241	IBL-2483	br	5,83	22	Pomas, La Lagaste			*	
260	293-Gr 245	IBL-2483	br	7,17-20		Pomas, La Lagaste		548		
261	293-Gr 246	IBL-2483	br	9,35	22	Pomas, La Lagaste		548		

262	293-Gr 240	IBL-2483	br	10,51	23	Pomas, La Lagaste		548		
263	293-Df 72	IBL-2483	br	6,9	25	Pomas, La Lagaste				
264	293-To 11	IBL-2483?	br	10,95	23	Pomas, La Lagaste				
265	293-So171	IBL-2483?	br			Pomas, La Lagaste			*	
266	351-4	IBL-2483	br	12,5	28	St-Laurent-de-la-Cabrerisse			*	
267	351-15	IBL-2483	br	10,33	24	St-Laurent-de-la-Cabrerisse				
268	351-13	IBL-2483	br 1/2	7,05	25	St-Laurent-de-la-Cabrerisse				
269	117-L25	IBL-2470	br	7,1	21	Davejean, La Valette			*	
270	212-89	IBL-2470	br	11,21	26-27	Mailhac, Le Cayla	Richard 1979, 18	574		
271	117-T34	IBL-2488	br	9,57		Davejean, Les Tartiers		521		
272	212-5	IBL-2488	br	6,87	22-23	Mailhac, Le Cayla	Richard 1979, 18	574		
273	212-90	IBL-2488	br	7,06	22-24	Mailhac, Le Cayla	Richard 1979, 18	574		légendes effacées
274	262-MI-3	IBL-2488	br	9,45	23-24	Narbonne ville	Richard 1975,267	589 (IBL-2500)		
275	269-4	IBL-2488	br	10,3	25	Ouveillan		596		
276	293-Gr 31	IBL-2488	br	8,12	24	Pomas, La Lagaste	Richard1980 p.155 n°31			
277	351-16	IBL-2488	br	10,47	26	St-Laurent-de-la-Cabrerisse			*	
278	435-1	IBL-2488	br			Villeroige-Termenès, Les Closets		633		
279	262-A8	IBL-2488	br	9,76	25	Narbonne, Montlaurès	Richard Ralite 2016, 2			
280	262-E78	IBL-2488?	br	10,01		Narbonne, Montlaurès	Richard Ralite 2016, 5			
281	262-E79	IBL-2468	br	11,11		Narbonne, Montlaurès	Richard Ralite 2016, 5			
282	293-Gr56	IBL-2468	br	8,75	26	Pomas, La Lagaste	Richard1980 p.155 n°56			
283	293-So 21b	IBL-2468	br		27	Pomas, La Lagaste			*	
284	293-Df 26	IBL-2468	br	9,1	24	Pomas, La Lagaste			*	
285	262-E80	IBL-2500	br	10,27		Narbonne, Montlaurès	Richard Ralite 2016, 5			
286	293-Me 101	IBL-2500	br	12,41	22	Pomas, La Lagaste			*	
287	345-1	IBL-2500	br	12		St-Jean-de-Barrou	Richard B.SESA, LXVI, 1966, p.213-221 et 1967 p.196	607		
288	42-4	IBL-2449-88	br			Blomac		509		
289	117-L1	IBL-2449/88	br	10,4	24	Davejean, La Valette			*	
290	117-L17	IBL-2449/88	br			Davejean, La Valette				
291	117-L18	IBL-2449/88	br	8,6	22	Davejean, La Valette				
292	147-132	IBL-2449/88	br	7	23	Fontcouverte, chemin de Moux	Notes B.SESA 2016			
293	147-136	IBL-2449/88	br	6,11	25	Fontcouverte, chemin de Moux	Notes B.SESA 2016		*	
294	212-121	IBL-2449/88	br	7,38	15-16	Mailhac, Cayla V (-75/+200)	Richard 1979, 18-20			

295	221-1	IBL-2449/88	br			Les-Martys, la Forge				
296	262-MI-5	IBL-2449/88	br	7,13	25-26	Narbonne ville	Richard 1975			
297	293-De 15	IBL-2449/88	br	9,18	24	Pomas, La Lagaste		548 (2369)		
298	293-De 16	IBL-2449/88	br	7,95		Pomas, La Lagaste			*	
299	293-To 15	IBL-2449/88	br	6,9	24	Pomas, La Lagaste				
300	293-To 18	IBL-2449/88	br	5,5	19-24	Pomas, La Lagaste				
301	243-212	IBL-2449/88?	br	5,65	24	Montferrand	Passelac, 2005, 23 et 30, fig,4 et 16	579		
302	378-143	IBL-2449?/88	br	6,25		Serviès-en-Val				
303	261-70	IBL-2449-2488	br			Moux, La Lécune	Aymé, B.SESA 2009, 73-76			
304	293-Ac 24	IBL-2449-2488	br	7	23	Pomas, La Lagaste	Audy <i>et al</i> 1959 p.26,n°24			
305	293-Gr 235	IBL-2449-2488	br	9,9	24	Pomas, La Lagaste		548 (IBL-180)		
306	293-Gr 236	IBL-2449-2488	br	9,1	23	Pomas, La Lagaste		548 (IBL-180)	*	
307	293-Gr 237	IBL-2449-2488	br	8,97	22	Pomas, La Lagaste		548 (IBL-180)		
308	293-Gr 238	IBL-2449-2488	br	6,95	22	Pomas, La Lagaste		548 (IBL-180)		
309	293-Gr 239	IBL-2449-2488	br	10,22	26	Pomas, La Lagaste		548 (IBL-180)		
310	293-Gr 250	IBL-2449-2488	br			Pomas, La Lagaste		548 (IBL-180)		
311	293-To 12	IBL-2449-2488	br			Pomas, La Lagaste				
312	293-To 14	IBL-2449-2488	br	9,5	23	Pomas, La Lagaste			*	
313	293-To 16	IBL-2449-2488	br	7,6	21-24	Pomas, La Lagaste			*	
314	293-To 17	IBL-2449-2488	br		25-24	Pomas, La Lagaste			*	
315	293-To 19	IBL-2449-2488	br	6,15	22	Pomas, La Lagaste				
316	293-To 34	IBL-2449-2488	br	6,8	23	Pomas, La Lagaste				
317	293-To 35	IBL-2449-2488	br	9,75	23	Pomas, La Lagaste			*	
318	293-So 10	IBL-2449-2488	br		23	Pomas, La Lagaste				
319	293-So 19	IBL-2449-2488	br		23	Pomas, La Lagaste			*	
320	293-So 20	IBL-2449-2488	br		26	Pomas, La Lagaste				
321	293-So 14	IBL-2449-2488	br			Pomas, La Lagaste				
322	293-So 17	IBL-2449-2488	br			Pomas, La Lagaste			*	
323	293-Me 112	IBL-2449-2488 ou 2488	br	7,07	20-23	Pomas, La Lagaste				
324	293-Me 148	IBL-2449-2488	br			Pomas, La Lagaste			*	
325	293-Ac 23	IBL-2449-2488	br	9,5	24	Pomas, La Lagaste	Audy <i>et al</i> 1959 p.26,n°23			
326	293-Ac 25	IBL-2449-2488	br	10	24	Pomas, La Lagaste	Audy <i>et al</i> 1959 p.26,n°25			
327	293-Ac 29	IBL-2449-2488	br	8,7	24	Pomas, La Lagaste	Audy <i>et al</i> 1959 p.26,n°29			
328	293-Ac 30	IBL-2449-2488	br	6,4	24	Pomas, La Lagaste	Audy <i>et al</i> 1959 p.26,n°30			

329	293-Gr 37	IBL-2449-2488	br	8,72	23	Pomas, La Lagaste	Richard1980 p.155 n°37			imitation?
330	293-Gr 38	IBL-2449-2488	br	12,81	25	Pomas, La Lagaste	Richard1980 p.155 n°38			imitation?
331	293-Gr 39	IBL-2449-2488	br	6,92	20,5-21	Pomas, La Lagaste	Richard1980 p.155 n°39			imitation?
332	293-Gr 40	IBL-2449-2488	br	6,46	24	Pomas, La Lagaste	Richard1980 p.155 n°40			imitation?
333	293-Gr 41	IBL-2449-2488	br	6,18	22	Pomas, La Lagaste	Richard1980 p.155 n°41			imitation?
334	293-Gr 42	IBL-2449-2488	br	9,7	22	Pomas, La Lagaste	Richard1980 p.155 n°42			imitation?
335	293-Gr 43	IBL-2449-2488	br	5,98	23	Pomas, La Lagaste	Richard1980 p.155 n°43			imitation?
336	293-Gr 44	IBL-2449-2488	br	5,53	19-21	Pomas, La Lagaste	Richard1980 p.155 n°44			imitation?
337	293-Gr 45	IBL-2449-2488	br	9,95	23	Pomas, La Lagaste	Richard1980 p.155 n°45		mauvais état	imitation?
338	293-Gr 46	IBL-2449-2488	br	8,6	22-24	Pomas, La Lagaste	Richard1980 p.155 n°46		usé	imitation?
339	293-Gr 47	IBL-2449-2488	br 1/2	2,79	22	Pomas, La Lagaste	Richard1980 p.155 n°47			imitation?
340	293-Gr 48	IBL-2449-2488	br	5,66	23	Pomas, La Lagaste	Richard1980 p.155 n°48			imitation?
341	293-Gr 49	IBL-2449-2488	br	6,38	25-27	Pomas, La Lagaste	Richard1980 p.155 n°49			imitation?
342	293-Gr 50	IBL-2449-2488	br incomplet	5,83		Pomas, La Lagaste	Richard1980 p.155 n°50			imitation?
343	293-Gr 51	IBL-2449-2488	br	7,68	22-24	Pomas, La Lagaste	Richard1980 p.155 n°51			imitation?
344	293-Gr 52	IBL-2449-2488	br	5,56	22-23	Pomas, La Lagaste	Richard1980 p.155 n°52			imitation?
345	293-Gr 53	IBL-2449-2488	br	10,21	24-25	Pomas, La Lagaste	Richard1980 p.155 n°53			imitation?
346	293-Gr 54	IBL-2449-2488	br	7,25	24-26	Pomas, La Lagaste	Richard1980 p.155 n°54			imitation?
347	293-Gr 55	IBL-2449-2488	br 4/5	6,44	25	Pomas, La Lagaste	Richard1980 p.155 n°55			imitation?
348	293-Gr158	IBL-2449-2488	br	5,7	21	Pomas, La Lagaste		548 (IBL-180)		
349	293-Gr159	IBL-2449-2488	br	9	24	Pomas, La Lagaste		548 (IBL-180)		
350	293-Gr243	IBL-2449-2488	br	8,1	24	Pomas, La Lagaste		548 (IBL-180)		
351	293-Gr244	IBL-2449-2488	br	6,65		Pomas, La Lagaste				
352	293-Gr244 bis	IBL-2449-2488	br	7,63	22	Pomas, La Lagaste		548 (IBL-180)		
353	293-Gr247	IBL-2449-2488	br	10,2	24-25	Pomas, La Lagaste		548 (IBL-180)		
354	293-Gr248	IBL-2449-2488	br	8,55	22	Pomas, La Lagaste		548 (IBL-180)		
355	293-Gr250	IBL-2449-2488	br	5,45	21	Pomas, La Lagaste		548 (IBL-180)		
356	293-Gr251	IBL-2449-2488	br	7,3	21	Pomas, La Lagaste		548 (IBL-180)		
357	293-Gr252	IBL-2449-2488	br	7,35	21	Pomas, La Lagaste		548 (IBL-180)		
358	293-Gr254	IBL-2449-2488	br	6,4	23	Pomas, La Lagaste				
359	293-Gr255	IBL-2449-2488	br	6,65	23	Pomas, La Lagaste		548 (IBL-180)		
360	293-Gr256	IBL-2449-2488	br	6,3	22	Pomas, La Lagaste		548 (IBL-180)	*	
361	293-Gr261	IBL-2449-2488	br	10,7	23	Pomas, La Lagaste		548 (IBL-180)		
362	293-Gr352	IBL-2449-2488	br	7,7	18-20	Pomas, La Lagaste		548 (IBL-180)		
363	293-Gr369	IBL-2449-2488	br 1/2	3,8		Pomas, La Lagaste		548 (IBL-180)		



364	293-De 22	IBL-2449-2488	br incomplet	4,02	23	Pomas, La Lagaste		548 (IBL-180)		
365	293-De 23	IBL-2449-2488	br	7,46	23	Pomas, La Lagaste		548 (IBL-180)	*	
366	293-De 38	IBL-2449-2488	br		22	Pomas, La Lagaste				
367	293-So15	IBL-2449-2488	br		21	Pomas, La Lagaste			*	
368	293-So22	IBL-2449-2488	br		21-25	Pomas, La Lagaste				
369	293-So45	IBL-2449-2488	br		24	Pomas, La Lagaste				
370	293-So53	IBL-2449-2488	br		21-23	Pomas, La Lagaste			*	
371	293-So57	IBL-2449-2488	br		25	Pomas, La Lagaste				
372	293-So59	IBL-2449-2488	br		25	Pomas, La Lagaste			*	
373	293-So60	IBL-2449-2488	br		21	Pomas, La Lagaste				
374	293-So61	IBL-2449-2488	br		22	Pomas, La Lagaste				
375	293-So63	IBL-2449-2488	br		24	Pomas, La Lagaste				
376	293-So160	IBL-2449-2488	br			Pomas, La Lagaste			*	
377	293-So175	IBL-2449-2488	br			Pomas, La Lagaste			*	
378	293-So183	IBL-2449-2488	br			Pomas, La Lagaste				
379	293-So185	IBL-2449-2488	br incomplet			Pomas, La Lagaste				
380	293-Me67	IBL-2449-2488	br	4,14	24	Pomas, La Lagaste				
381	293-Me124	IBL-2449-2488	br	4,85	21-23	Pomas, La Lagaste			oui	
382	293-Me9	IBL-2449- 2488?	br	11,13	26-27	Pomas, La Lagaste				
383	293-Me49	IBL-2449- 2488?	br	11,13	26-27	Pomas, La Lagaste				
384	293-Me50	IBL-2449- 2488?	br 1/2	3,52		Pomas, La Lagaste				
385	293-Me114	IBL-2449- 2488?	br	7,07	20-23	Pomas, La Lagaste				
386	293-Me151	IBL-2449- 2488?	br			Pomas, La Lagaste				
387	293-Me153	IBL-2449- 2488?	br	7,07	23	Pomas, La Lagaste				
388	273-12	IBL-2496	br			Paraza		596		
389	185-21	IBL-180	br			Lagrasse Borde rouge	B.SESA 1964, 161/1644	551		
390	285-6	IBL-180	br			Peyriac-de-Mer		597		
391	293-So55	IBL-180	br		24	Pomas, La Lagaste			*	
392	293-So58	IBL-180	br		28	Pomas, La Lagaste				
393	293-Me130 ou 143	IBL-180	br	5,91	23,4	Pomas, La Lagaste			*	
394	293-Df 30	IBL-180	br	7,85	21	Pomas, La Lagaste				
395	293-Gr364	IBL-180	br	11,25	27	Pomas, La Lagaste		548		
396	310-8	IBL-180	br	5,9	22	Rennes-les- Bains		602		

Tableau 10

N°	N° Rancoule	Dictionnaire	désignation	métal	poids g	module mm	droit	revers	provenance	publication	DM p.	photo
397	241-10	IBL-166A	PB au cheval retourné	br	1,41	10	tête casquée à droite	cheval tête retournée	Montbrun La Picarelle			
398	273-11	IBL-168	PB au cheval	br	1,02				Paraza		596	
399	262-E86	IBL-168	PB au cheval	br	1,07		Tête à gauche	Cheval à g.	Narbonne, Montlaurès	Richard Ralite 2016, 5		
400	262-E87	IBL-168	PB au cheval	br	1,07		Tête à gauche	Cheval à g. ; au dessus : TI	Narbonne, Montlaurès	Richard Ralite 2016, 5		
401	262-E88	IBL-168	PB au cheval	br	1,03		Tête à gauche	Cheval à g.	Narbonne, Montlaurès	Richard Ralite 2016, 5		
402	262-E89	IBL-168	PB au cheval	br	0,92		Tête à gauche	Cheval à g.	Narbonne, Montlaurès	Richard Ralite 2016, 5		
403	262-E90	IBL-168	PB au cheval	br	0,94		Tête à gauche	Cheval à g.	Narbonne, Montlaurès	Richard Ralite 2016, 5		
404	262-E91	IBL-168	PB au cheval	br	0,93		Tête à gauche	Cheval à g.	Narbonne, Montlaurès	Richard Ralite 2016, 5		
405	262-E92	IBL-168 var	PB au cheval	br	0,61		Tête à gauche	Cheval à g.	Narbonne, Montlaurès	Richard Ralite 2016, 5		
406	262-E93	IBL-183	PB Bineken	br	0,73		Tête casquée à droite	Légende en caractères ibériques BINE, peu visible.	Narbonne, Montlaurès	Richard Ralite 2016, 5		
407	262-E94	IBL-183	PB Bineken	br	0,42		Tête casquée à droite	legende en caractères ibériques BINE	Narbonne, Montlaurès	Richard Ralite 2016, 5		
408	262-E95	IBL-183	PB Bineken	br	0,7		Tête casquée à droite	Légende en caractères ibériques BINE, peu visible.	Narbonne, Montlaurès	Richard Ralite 2016, 5		

Tableau 11

N°	N° Rancoule	Dictionnaire	autre référence	métal	poids g	module mm	provenance	publication	DM p.	photo	remarques
409	124-1	IBL-440-3		br		23	Durban, Le Carla	Solier 1992, p. 355 fig. 35	496 (Albas)	*	
410	263-8	IBL-440-3		br	9,1	25	Nébias, Forêt de Thury			*	
411	185-7	IBL-440-3		br	6,62	23	Lagrasse, Borde rouge			*	
412	262-8	IBL-440		br	9,1		Narbonne				
413	293-So 5	IBL-440-3		br		22-25	Pomas, La Lagaste			*	
414	293-So7	IBL-440-3		br		23-24	Pomas, La Lagaste				
415	293-So13	IBL-440-3		br		26	Pomas, La Lagaste				
416	293-De 26	IBL-440-3		br	7,66	21	Pomas, La Lagaste		548 (IBL-180)		
417	293-De 4	IBL-440-3		br	6,9	24	Pomas, La Lagaste		548 (IBL-180)		
418	293-De 5	IBL-440-3?		br	7,24	24	Pomas, La Lagaste		548 (IBL-180)	*	
419	293-De 7	IBL-440-3 ou 4		br	9,69	22	Pomas, La Lagaste		548 (IBL-180)	*	
420	293-De 20	IBL-440?		br	8,77	22	Pomas, La Lagaste		548 (IBL-180)		
421	293-Gr 57	IBL-440-3		br	9,5	24	Pomas, La Lagaste	Richard1980 p.158 n°57			
422	293-Gr 58	IBL-440-3		br	7,4	23-24	Pomas, La Lagaste	Richard1980 p.158 n°58			mauvais état identification incertaine
423	293-So 6	IBL-440-3		br		24	Pomas, La Lagaste		548	*	
424	293-Me 111	IBL-440-3		br	4,9	23	Pomas, La Lagaste			*	
425	293-Me 139	IBL-440-3		br	4,99	29,3	Pomas, La Lagaste			*	
426	293-So164	IBL-440-3		br			Pomas, La Lagaste			*	
427	309-3	IBL-440-3		br		25	Rennes-le-Château, plateau ouest		601	*	
428	310-9	IBL-440-3		br	6,3	22	Rennes-les-Bains		602 (440-4)	*	
429	293-De 2	IBL-440-5		br	6,15	24	Pomas, La Lagaste		548 (440-4)	*	
430	293-So7	IBL-440-5		br		25	Pomas, La Lagaste		548	*	
431	293-De3	IBL-440-5		br	5,49	24	Pomas, La Lagaste		548	*	
432	293-De13	IBL-440-5		br		23	Pomas, La Lagaste			*	
433	293-De19	IBL-440		br		23	Pomas, La Lagaste				
434	69-N6	IBL-185	Villaronga 2011 p.540)	br	5,59		Carcassonne	Villaronga 1983 p. 414	516		

Tableau 12

N°	N° Rancoule	Dictionnaire	autre référence	métal	poids g	module mm	provenance	publication	DM p.	photo
435	144-4	IBL-189	Villaronga 2670-71 (tournant Ille/Ile s)	ag	0,24		Fitou	Benezet 2003, p.3 n°1	528?	
436	117-T7	IBL-189		ag	0,15	9	Davejean, Les Tartiers		521	*
437	117-T8	IBL-189		ag	0,3	8	Davejean, Les Tartiers		521	*
438	117-T0	IBL-189		ag			Davejean, Les Tartiers			
439	322-1	IBL-189		ag			Roquefort-des-Corbières	Bénézet 2003 p.4 n°4	603	
440	378-V11	IBL-189		ag	0,13		Serviès en Val, La Verdière			
441	117-T75	IBL-191		ag	0,24		Davejean, Les Tartiers		521	
442	117-26	IBL-191		ag	0,16		Davejean, Les Tartiers			
443	117-72	IBL-191		ag	0,28		Davejean, Les Tartiers			
444	123-5	IBL-187		br		14-15	Duilhac, la Rajola		521	
445	262-E122	IBL-187		br	3,68		Narbonne, Montlaurès	Richard Ralite 2016, 7		
446	379-30	IBL-187		br	1,68		Sigeon, Le Pla			
447	379-48	IBL-187		br			Sigeon			
448	144-3	IBL-188		br			Fitou	Doutres 1997,104	528?	
449	262-E123	IBL-188		br	1,46		Narbonne, Montlaurès	Richard Ralite 2016, 7		

Tableau 13

N°	N° Rancoule	Dictionnaire	Villaronga 2011	désignation	date	métal	poids g	module mm	droit	revers	provenance	publication	DM p.	photo
450	378-12	IEM-3	p.40-42, n°238-250	drachme	-250/-200	ag	4,65		tête à droite	cheval à droite surmonté d'une victoire	Serviès-en-Val			*
451	203-0	IEM-5	p.40-42, n°238-250	drachme	-250/-200	ag			tête féminine à gauche	cheval à droite	Lézignan-Corbières	Rancoule 2012 n°48		
452	206-2	IEM-5	p.40-42, n°238-250	drachme	-250/-200	ag	4,69	16-18	tête féminine à gauche	cheval à droite	Limoux, ND de Marseille	Rancoule 2013 p.17 n°12(variété I)	569	*
453	145-6	IEM-5	p.40-42, n°238-250	drachme	-250/-200	ag	3,7	18	tête féminine à gauche	cheval à droite	Fleury, grotte Clape	Rancoule 2013 p.16 n°8 (variété 1)		* sous le n°370-1
454	379-25	IEM-5	p.40-42, n°238-250	drachme	-250/-200	ag	4,61				Sigean, les Légunes			
455	117-L21	IEM-5 var	p.40-42, n°238-250	drachme	-250/-200	ag	4,8	17	tête Perséphone à gauche,	cheval debout à droite; oiseau au-dessus et en-dessous	Davejean, La Valette	Rancoule 2012 n°45 et 2013 n°11		*
456	379-3	IEM-6	p.40-42, n°238-250	drachme	-250/-200	ag	4,72		tête à gauche	cheval à gauche, Victoire stylisée au-dessus	Sigean, Pech-Maho			
457	243-0	IEM-11	p.40-42, n°238-250	drachme	-250/-200	ag	4,8	19	tête à gauche et dauphins	cheval à droite surmonté d'une victoire	Montferrand	Rancoule 2013 p.16 n°7 (variété 1)	579	*
458	40-3	IEM-11-13-14	p.40-42, n°238-250	drachme	-250/-200	ag	4,32	18	tête féminine à gauche	cheval à droite, surmonté d'une Victoire stylisée	Bizanet	Rancoule 2013 p.16 n°10	509	*
459	69-H22	IEM-11-13-14	p.40-42, n°238-250	drachme	-250/-200	ag	4,67	17	tête féminine à gauche, bandeau, devant 2 dauphins stylisés	cheval debout à droite, surmonté par un objet, dauphin en dessous	Carcassonne,	Rancoule 2013 p.16 n°9 (variété 1); Richard 1984 p.23, fig.1.3		*
460	206-1	IEM-12	p.40-42, n°238-250	drachme	-250/-200	ag	4,68	16-18	tête féminine à gauche, 2 dauphins	cheval à gauche, Victoire stylisée au-dessus	Limoux, ND de Marseille	Rancoule 2013 p.17 n°13(variété I)	569	*
461	69-H18	IEM-15	p.45-46 n° 272-278 (post 241)	drachme	-250/-200	ag			tête de Cérés à droite, 2 dauphins	Pégase à droite, pas de légende	Carcassonne, Herminis	Rancoule 2013 p.117, n°21		*
462	122-1	IEM-28		drachme	-250/-200	ag			tête de Cérés à droite, entourée de dauphins	centaure tenant une épée, arcades, fleur	Douzens	Rancoule 2013 p.18 n°23	521	
463	212-x	IEM-Dr-x		drachme		ag	4,45				entre Mailhac et Aigues-vives (34)			
464	145-2	IEM-Dr-x		drachme		ag					Fleury	Rancoule 2003	528	
465	145-3	IEM-Dr-x		drachme		ag					Fleury	Rancoule 2003	528	
466	45-82bis	IEM-51	p.46, n° 279	division	-200/-150	ag	0,59	10,5	tête féminine à gauche	Pégase à gauche et Victoire schématisée	Bouriège, le Carla	Rancoule 2013 p.17 n°15 (variété II)	513	*
467	45-82	IEM-51		division	-200/-150	ag	0,60	10	tête féminine à gauche	Pégase à gauche et Victoire schématisée	Bouriège, le Carla	Rancoule 2013 p.17 n°16(variété II)	513	*
468	45-97	IEM-51		division	-200/-150	ag	0,60	11	tête féminine à gauche	Pégase à gauche et Victoire schématisée	Bouriège, le Carla	Rancoule 2013 p.17 n°18(variété II)		*
469	45-x	IEM-51		division	-200/-150	ag	0,60	10	tête masculine à gauche	Pégase à gauche et Victoire schématisée	Bouriège, le Carla	Rancoule 2013 p.17 n°17(variété II)		
470	117-L11	IEM-51		division	-200/-150	ag	0,60	10			Davejean, La Valette	Rancoule 2013 p.17 n°14 (variété II)		*
471	172-1	IEM-51		division	-200/-150	ag	0,65	9-10			Homps, Pont d'Ognon	Rancoule 2013 p.17 n°20(variété II)		*
472	172-2	IEM-51		division	-200/-150	ag	0,67	10	tête féminine à gauche, 2 dauphins	cheval à gauche, Victoire stylisée au-dessus	Homps, Pont d'Ognon	Rancoule 2013 p.17 n°19 (variété II)		*
473	45-17			division		ag	0,39		illisible	cheval courant à gauche, 2 points au dessus	Bouriège	Rancoule 2012, fig.1, 1		*
474	45-92			division			0,41		tête à droite fruste	animal ds un carré creux	Bouriège			*



Tableau 14

Communes	Béziers et Rois gaulois	Longostalètes (bronzes)	Neronken oboles	Neronken grands bronzes	Neronken petits bronzes	bronzes "au cavalier"	Roussillon	Imitations Emporion	total
Bizanet	1			1				1	3
Blomac				2					2
Bourrière		2		4				6	12
Carcassonne		1						2	3
Castelnaudary		3							3
Comignes		1							1
Conilhac-Corbières		1							1
Couiza		3		3					6
Davejean		7		8			6	3	24
Douzens								1	1
Duilhac							1		1
Durban						1			1
Fabrezean	2	1							3
Ferrals des Corbières				2					2
Fitou							2		2
Fleury				1				3	4
Fontcouverte		1		2					3
Gruissan	2								2
Homps								2	2
Lagrasse		6		5		1			12
Lastours, Lacombe	1	1		1					3
Les Martys				1					1
Lézignan Corbières	1			1				1	3
Limoux		1		1				2	4
Mailhac	2	1		12					15
Mireval-Lauragais		1							1
Montbrun	1	2			1				4
Montferrand		1		1				1	3
Moux		2		1					3
Narbonne, Montlaurès	13	12	43	28	10		2		108
Nébias				5		1			6
Ornaizon, Le Moulinas	1								1
Ouveillan	1			1					2
Paraza	3			1	1				5
Peyriac de Mer	1			2					3
Pomas, La Lagaste	5	5		136		19			165
Rennes-le-Château				1		1			2
Rennes-les-bains		1		1		1			3
Roquefort-des-Corbières							1		1
Sallèles-d'Aude		1							1
Serviès-en-Val		7		1			1	1	10
Sigean	2	1	15				2	2	22
St-André-de-Roquelongue		1							1
St-Jean-de Barrou				1					1
St-Laurent de la Cabrerisse		4		6					10
St-Martin de Villeréglan				1					1
Ste-Valière, Clausets	1								1
Tuchan				1					1
Villasavary				1					1
Villeroque-Termenès				1					1
Villetritouls				1					1
<b>Total</b>	<b>37</b>	<b>67</b>	<b>58</b>	<b>234</b>	<b>12</b>	<b>24</b>	<b>15</b>	<b>25</b>	<b>472</b>

Tableau 15

N°	N° Rancoule	Dictionnaire	RRC	autre ref.	date	monétaire	métal	poids g	module mm	droit	revers	provenance	publication	DM p.	photo	remarques
1	212-62	RAS-X1					br	33,73	32-33	Janus	proue	Mailhac, Le Cayla V (-75/+200)	Richard 1979, 31	574		
2	212-182	RAS-X1					br	34,39	31-32	Janus	proue	Mailhac, Le Cayla, H-S	Richard 1979, 31	574		
3	269-8	RAS-X1					br	31,2	30	Janus	proue de navire	Ouveillan		596		
4	293-Gr 127	RAS-X1					br	34,8	31-34	Janus	proue de navire	Pomas, La Lagaste	Richard 1980, 167	549		
5	293-Gr 130	RAS-X1					br	30,5	33-34	Janus	proue de navire	Pomas, La Lagaste	Richard 1980, 167	550		
6	293-De 13	RAS-X1					br	33	30	Janus	proue de navire	Pomas, La Lagaste		549		
7	293-To 32	RAS-X1					br	31	28	Janus	proue de navire	Pomas, La Lagaste				
8	293-Df 37	RAS-X1					br	29,8	30	Janus	proue de navire	Pomas, La Lagaste				
9	293-Me 113	RAS-162-3 ou 200-2	162/3(MAT) ou 200/2 (NAT)		-179/-178 ou -155		br	38,5	40	Janus	proue de navire, monogramme MAT ou NAT au-dessus	Pomas, La Lagaste			*	
10	293-De 31	RAS-195-1?	195/1?		-169/-158			33,05	21	Janus	proue, animal au-dessus?	Pomas, La Lagaste			*	
11	212-64	RAS-182-2	182/2 -		-169/-158		br	23,61	29-32	Tête de Janus, l au-dessus	Proue à droite, ROMA à l'exergue; griffon et tête de lièvre au-dessus	Mailhac, Le Cayla V (-75/+200)	Richard 1979, 31	574		
12	212-79	RAS-216-2	216/2a		-148	L.Sempronius Pitio	br	25,02	27-28	Tête de Janus, PI-TIO au-dessus	Proue à droite, ROMA à l'exergue; L SEMP au-dessus	Mailhac, Le Cayla V (-75/+200)	Richard 1979, 31	574		
13	194-33	RAS-X2					br	15,14	30-31	Janus	proue de navire	Lastours, Lacombe et Plateau du Joncas		552		
14	203-8	RAS-X2						16,41	30			Lézignan-Corbières		569		dans un ensemble de 26 as
15	203-9	RAS-X2						20,72	32			Lézignan-Corbières		569		dans un ensemble de 26 as
16	203-10	RAS-X2						23,16	33			Lézignan-Corbières		569		dans un ensemble de 26 as
17	212-130	RAS-X2					br	24,04	29-30	Janus	proue	Mailhac, Le Cayla IV (-325/-75)	Richard 1979, 31	574-575		
18	212-47	RAS-X2					br	23,55	29-30	Janus	proue	Mailhac, Le Cayla V (-75/+200)	Richard 1979, 31	575		
19	212-61	RAS-X2					br	16,86	29-31	Janus	proue	Mailhac, Le Cayla V (-75/+200)	Richard 1979, 31	575		
20	212-63	RAS-X2					br	15,45	28-29	Janus	proue	Mailhac, Le Cayla V (-75/+200)	Richard 1979, 31	575		
21	212-84	RAS-X2					br	26,21	31-32	Janus	proue	Mailhac, Le Cayla V (-75/+200)	Richard 1979, 31	575		
22	212-85	RAS-X2					br	26,77	32	Janus	proue	Mailhac, Le Cayla V (-75/+200)	Richard 1979, 31	575		
23	212-130	RAS-X2					br	24,04		Janus	proue	Mailhac, Le Cayla V (-75/+200)	Richard 1979, 31	575		
24	293-Ac 48	RAS-X2					br	18	29	Janus	proue de navire ROMA	Pomas, La Lagaste	Audy et al 1959, 29	550		
25	293-Gr 126	RAS-X2					br	21,9	30-32	Janus	proue de navire	Pomas, La Lagaste	Richard 1980, 167	550		
26	293-Gr 128	RAS-X2					br	13,9	30-31	Janus	proue de navire	Pomas, La Lagaste	Richard 1980, 167	550		usé
27	293-Gr 131	RAS-X2					br	25,8	30-32	Janus	proue de navire	Pomas, La Lagaste	Richard 1980, 167	550		
28	293-Gr 133	RAS-X2					br	17,1	29-32	Janus	proue de navire	Pomas, La Lagaste	Richard 1980, 167	550		
29	293-Gr 134	RAS-X2					br	28,1	32-33	Janus	proue de navire	Pomas, La Lagaste	Richard 1980, 167	550		
30	293-Gr 135	RAS-X2					br	24,3	30-31	Janus	proue de navire	Pomas, La Lagaste	Richard 1980, 167	550		
31	293-Gr 136	RAS-X2					br	22,5	30	Janus	proue de navire	Pomas, La Lagaste	Richard 1980, 167	550		
32	293-Gr 224	RAS-X2					br	25,8	32	Janus	proue de navire	Pomas, La Lagaste		550		use
33	293-Gr 226	RAS-X2					br	27,3	31-32	Janus	proue de navire	Pomas, La Lagaste		550		use
34	293-Gr 228	RAS-X2					br	20,8	30	Janus	proue de navire	Pomas, La Lagaste		550	*	
35	293-Gr 354	RAS-X2					br	18,8	30	Janus	proue de navire	Pomas, La Lagaste		550		use
36	293-Df 36	RAS-X2					br	18,7	18	Janus	proue de navire	Pomas, La Lagaste				use

37	350-3	RAS-X2					br	26,05	30	Janus	Proue de navire, ROMA	Saint Just-et-le-Bézu, Albedunum		608		
38	339-1	RAS-X2					br	24		Janus	Proue de navire	Saint-Denis	B.SASC IV 1955-56, p.11			
39	340-1	RAS-X2					br	26,9		Janus	Proue de navire	Sainte-Eulalie		613?		
40	340-2	RAS-X2					br	23,3		Janus	Proue de navire	Sainte-Eulalie		613?		
41	340-3	RAS-X2					br	21,9		Janus	Proue de navire	Sainte-Eulalie		613?		
42	340-4	RAS-X2					br	19,6		Janus	Proue de navire	Sainte-Eulalie		613?		
43	49 x	RAS-X					br					Bram		514		
44	49 x	RAS-X					br					Bram		514		
45	49 x	RAS-X					br					Bram		514		
46	194-0	RAS-X									pas de légende	Lastours, Les Barrencs	B.SASC IV 1ère ser. 1882? p.364 et B.SESA XXXVII, 1933, p. LXVII			
47	221-5	RAS-X					br			Janus	proue	Les-Martys		569		
48	261-41	RAS-X					br					Moux, partie centrale site de la Lécune	Aymé, B.SESA 2009, p.73-75			
49	261-42	RAS-X					br					Moux, partie centrale site de la Lécune	Aymé, B.SESA 2009, p.73-75			
50	261-43	RAS-X					br					Moux, partie centrale site de la Lécune	Aymé, B.SESA 2009, p.73-75			
51	293-So 67	RAS-X					br		30	Janus	proue de navire	Pomas, La Lagaste		550	*	usé
52	293-Me 64	RAS-X					br			Janus	proue de navire	Pomas, La Lagaste				
53	293-Me 65	RAS-X					br			Janus	proue de navire	Pomas, La Lagaste				
54-55	293-2 ex inédits	RAS-X					br			Janus	proue de navire	Pomas, La Lagaste				2 ex. signalés par Nogué
56	309-6	RAS-X					br		33	Janus	Proue de navire	Rennes le Château		601	*	
57	309-7	RAS-X					br		31	Janus	Proue de navire	Rennes le Château		601	*	
58	309-8	RAS-X					br		30-31	Janus	Proue de navire	Rennes le Château		601		use
59	309-10	RAS-X					br		31	Janus	Proue de navire	Rennes le Château		601		use
60-66	340-	RAS-X					br				Proue de navire	Sainte-Eulalie	Gallia 1973, 484 (7 ex)	613 (RAS-X1)		7 ex.
67	42-8	RAS-Xc					br					Blomac Idoyne 1		509		
68	42-11	RAS-Xc					br coupé					Blomac Idoyne 2		509		
69	45-213	RAS-Xc					br 1/3			tête de Janus	proue de navire ROMA	Bouriège		514	*	
70	45-214	RAS-Xc					br coupé					Bouriège		514		usé
71	45-216	RAS-Xc					br coupé					Bouriège		514		usé
72	45-400	RAS-Xc					br coupé					Bouriège		514		usé
73	117-L26	RAS-Xc					br coupé					Davejean, La Valette				usé
74	117-T20	RAS-Xc					br coupé					Davejean, Les Tartiers				usé
75	117-T21	RAS-Xc					br coupé					Davejean, Les Tartiers				usé
76	117-T22	RAS-Xc					br coupé					Davejean, Les Tartiers				usé
77	117-T23	RAS-Xc					br coupé					Davejean, Les Tartiers				usé
78	117-40	RAS-Xc					br coupé	6,14				Davejean, Les Tartiers		521		
79	212-143	RAS-Xc					br 1/2	13,1	32	Janus	proue	Mailhac, Le Cayla IV(-325-75)	Richard 1979, 31	574-575		
80	212-58	RAS-Xc					br 1/2	7,89	30	Janus	proue	Mailhac, Le Cayla V (-75/+200)	Richard 1979, 31	575		
81	212-80	RAS-Xc					br 1/3	4,84	22-14	Janus	proue	Mailhac, Le Cayla V (-75/+200)	Richard 1979, 31	575		
82	212-81	RAS-Xc					br 1/3	4,3	24-14	Janus	proue	Mailhac, Le Cayla V (-75/+200)	Richard 1979, 31	575		
83	212-82	RAS-Xc					br 1/2	12,39	31	Janus	proue	Mailhac, Le Cayla V (-75/+200)	Richard 1979, 31	575		

84	212-83	RAS-Xc					br 1/2	9,01	30	Janus	proue	Mailhac, Le Cayla V (-75/+200)	Richard 1979, 31	575		
85	212-143	RAS-Xc					br 1/2	13,14		Janus	proue	Mailhac, Le Cayla V (-75/+200)	Richard 1979, 31	575		
86	293-Gr 129	RAS-Xc					br 1/2	9,17	33	Janus	proue de navire	Pomas, La Lagaste	Richard 1980, 167	550		
87	293-Gr 132	RAS-Xc					br 1/4	3,4	13-17	Janus	proue de navire	Pomas, La Lagaste	Richard 1980, 167	550		
88	293-Gr 225	RAS-Xc					br 1/2	9,3	28	Janus	proue de navire	Pomas, La Lagaste		550		usé
89	293-Gr 351	RAS-Xc					br 1/2	8	30	Janus	proue de navire	Pomas, La Lagaste		550		usé
90	293-Me 63	RAS-Xc					br coupé	10,7	31	Janus	proue de navire	Pomas, La Lagaste				
91	310-12	RAS-Xc					br 1/2	10,06		Janus	Proue à droite; ROMA	Rennes-les-Bains	rapport INRA 1983		*	
92	329-4	RAS-Xc					br coupé			Janus	Proue de navire	Rouvenac, St-Barthelemy		604?		
93	386-18	RAS-Xc					br coupé	9	28,9			Talairan, Les Téchères				
94	68-2	NAR-518		RPC I, 518	-40	as d'Octave frappé à Narbonne	br				Tête à droite d'Octave légèrement barbu, CAESAR	proue de navire à droite	Capendu			référence du Dicomon
95	298-15	once	RRC 56/7		après -211		br				tête casquée de Rome à droite; globule derrière	proue de navire; globule au-dessous; traces de Roma au-dessus	Pradelles-en-Val		*	
96	351-19	RBR-56-3	56-3 ou 339-2		-211/-200 ou -91		br	16,5	25		tête de Saturne à droite	Proue de navire, lettre S au-dessus	Saint-Laurent-de-la-Cabrerisse, Le Rabet		*	
97	309-11	RBR-56-3 ou 339-2	56-3 ou 339-2		-211/-200 ou -91		br		25		tête de Saturne	Proue de navire, S au-dessus	Rennes-le-Château	601	*	
98	45-202	RBR-SmX					br	8,25	24		tête de Saturne	proue de navire, devant S	Bouriège	Rancoule 2000	514	
99	45-92	RBR-SmX					br		20				Bouriège	Rancoule 2000	514	
100	132-3	RBR-SmX					br				tête de Saturne à droite	proue de navire	Fabrezean	B;CAN 1864	528	
101	151-3	RBR-SmX					br						Fontiès d'Aude			
102	203-17	RBR-SmX											Lézignan Corbières			
103	212-142	RBR-SmX			-91-82?		br	5,91	20-22		Tête de Saturne laurée à droite, derrière: S	Proue à droite, [R]OM[A] à l'exergue	Mailhac, Le Cayla IV(-325/-75)	Richard 1979, 31	575	
104	269-9	RBR-SmX					br	7,15	22,5		tête de Jupiter à droite	proue de navire	Ouveillan		596	
105	293-Ac 49	RBR-SmX					br	10,5	23		tête de Saturne à droite	proue de navire, devant S	Pomas, La Lagaste	Audy <i>et al</i> 1959 29	550	
106	293-De 24	RBR-SmX					br	7,6	26		tête de Saturne à droite	proue de navire, devant S	Pomas, La Lagaste	Richard 1980, 167	550	
107	293-GR 137	RBR-SmX					br	6,4	21-22		tête de Saturne à droite	proue de navire, devant S	Pomas, La Lagaste	Richard 1980, 167	550	
108	293-GR 138	RBR-SmX					br	8,6	23-25		tête de Saturne à droite	proue de navire, devant S	Pomas, La Lagaste	Richard 1980, 167	550	
109	293-GR 227	RBR-SmX					br		25		tête de Saturne à droite	proue de navire, devant S	Pomas, La Lagaste		550	*
110	378-15?	RBR-SmX?					br	11,3			tête à droite	proue	Serviès-en-Val		*	
111	151-4	RBR-QdX					br						Fontiès-d'Aude			
112	212-151	RBR-QdX					br	3,05	16-17		Tête d'Hercule à droite	Proue à droite, [R]OM[A] à l'exergue	Mailhac, Le Cayla IV(-325/-75)	Richard 1979, 31	575	



Tableau 16

N°	N° Rancoule	Dictionnaire	RRC	date	monétaire	métal	poids g	mm	droit	revers	provenance	publication	DM p.	photo	remarques
113	117-T81	RDN-214-1	214/1	-148	MATIL SARAN	ag	3,35		tête de Rome casquée à droite; X devant; SARAN derrière	Les Dioscures à droite; MATIL; ROMA à l'exergue	Davejean, Les Tartiers		521		
114	212-129	RDN-232-1	232/1	-138	CN GELI	ag f	3,4	18-19	tête de Rome casquée à droite; X derrière	guerrier et captif dans un quadrige à droite; CN GELI; ROMA à l'exergue	Mailhac, Cayla IV (-325-75)	Richard 1979, 32	575		
115	212-40	RDN-239-1	239/1	-136	C.SERVEILIUS	ag f	3,08	18-19	tête de Rome casquée à droite; couronne derrière	Dioscures à cheval; [C.SERVEILI.M.F.]	Mailhac, Cayla IV (-325-75)	Richard 1979, 32	575		
116	293-Gr 342	RDN-243-1	243/1	-134	TI.MINUCI C. F. AVGVRIINI	ag	2,29	16	tête de Rome à droite	colonne et personnages debout	Pomas, La Lagaste		550	*	
117	293-De 33	RDN-243-1	243/1	-134	TI.MINUCI C. F. AVGVRIINI	ag			tête de Rome à droite	colonne et personnages debout	Pomas, La Lagaste				
118	241-14	RDN-271-1	271/1	-125	A BALBUS	ag			tête de Rome casquée à droite; BALBUS derrière; ROMA; étoile, couronne de lauriers	Jupiter dans quadrige à droite; MN ACILI	Montbrun		579		entré au Musée de Carcassonne le 5-12-1858
119	379-61	RDN-277-1	277/1	-122	Q.MINV RVF.	ag			tête de Rome casquée à droite; RVF derrière; X devant	Dioscures; dessous Q.MINV.; ROMA à l'exergue	Sigean, Les Aspres	B.CAN, séance du 6/02/1905	615		
120	212-37	RDN-279-1	279/1	-121	CARBO	ag f	3,84	20	tête de Rome casquée à droite; X derrière	Jupiter dans un quadrige à droite; CARB; ROMA à l'exergue	Mailhac, Cayla IV (-325-75)	Richard 1979, 32	575		
121	212-128	RDN-280-1	280/1	-120	M.TULLI	âme de br	3,16	19	tête de Rome casquée à droite; [ROMA]derrière	Victoire dans un quadrige à droite; X; M.TVLI à l'exergue	Mailhac, Cayla IV (-325-75)	Richard 1979, 32	575		
122	285	RDN-282-2	282/2	-118	L.LUC.CN.DOM	ag			tête de Rome à droite; autour L.COS CO.M.F.; X derrière	guerrier nu et barbu dans un bige, avec bouclier et carnyx; à l'exergue L.LUC.CN.DOM	Peyriac-de-mer		597		appartient au trésor
123	257-16	RDN-289-1	289/1	-115-114	M.CIPI M.F.	ag			tête de Rome à droite; devant M.CIPI M.F.]	Victoire conduisant un bige à droite; gouvernail dessous; /ROMA?	Monze			*	
124	212-155	RDN-299-1	299/1 a	-111/-110	AP CLT MAL	ag f	3,35	17-18	tête de Rome casquée à droite	Victoire dans un trige à droite; AP.CLT MAL (liés).Q.VR (liés) à l'exergue	Mailhac, Cayla IV (-325-75)	Richard 1979, 33	575		
125	379-54	RDN-302-1	302/1	-109/-108	L.FLAMINI	ag	3,79		tête de Rome à droite; derrière ROMA; devant X	Victoire dans un bige à droite; L.FLAMINI; CILO à l'exergue	Sigean, La Madrière		615		
126	45-395	RDN-303-1	303/1		Non id.	ag 1/2			Tête de Sol à droite [X devant]	Luna dans un bige à droite, 3 étoiles au-dessus; [MN AQVIL ROMA]	Bourrière	Rancoule 2000	514	*	
127	293-Gr 139	RDN-308-1	308/1 b	-108/-107	M. HERENNI	ag	2,9	17	Pietas à droite, PIETAS derrière	Amphonomus à droite portant son père; M HERENNI à gauche; E à droite	Pomas, La Lagaste	Richard 1980, 167	550		
128	212-24	RDN-319-1	319/1	-103	Q THERM M F	ag	3,23	19	tête de Rome casquée à gauche	combat de guerriers; Q.THERM (liés) MF (liés) à l'exergue	Mailhac, Cayla V (-75+200)	Richard 1979, 33	575		
129	45-384	RDN-337-3	337/3	-91	D.SILANVS L.F.	ag f	3,78	16	tête de Rome casquée à droite; H derrière	Victoire et bige à droite, D.SILANVS L. ROMA	Bourrière	Rancoule 2000	514 (337-1)		
130	212-39	RDN-342-5b	342/5 b	-90	C.VIBIUS CF PANSA	ag	3,13	16-17	Tête laurée d'Apollon à droite; derrière: [PANSA]	Minerve, dans un quadrige à droite;	Mailhac, Cayla IV (-325-75)	Richard 1979, 33	575		
131	69-H1	RDN-344-1	344-1a-1c	-89	SABINUS	ag			tête barbe à droite, SABIN	enlèvement des Sabines/ [L.TITVR]	Carcassonne, Herminis			*	
132	273-13	RDN-344-2	344/2 a-2c	-89	TITURUS SABINUS	ag			tête barbe à droite, SABIN	meurtre de Tarpeia	Paraza		596		
133	212-277	RDN-346-2	346/2 b	-88	C CENSORIN	ag f	3,25	16	Tête diadémée d'Apollon à droite; marque de contrôle (?)derrière	Cheval galopant à droite; en-dessous: C.CENSO[R]; au-dessus: p	Mailhac, Cayla, en surface	Richard 1979, 34			
134	293-So 155	RDN-348-1	348/1	-87	L.RUBRI DOSSENI	ag f cranté		18	tête barbe à droite	quadrige à droite	Pomas, La Lagaste		550	*	
135	418-12	RDN-348-1	348/1	-87	L.RUBRI DOSSENI	ag			tête barbe à droite	quadrige à droite	Villasavary, l'Agréable	B;SESA 1960, 35	632		
136	418-x2	RDN-348-1-2-3?		-87	L.RUBRI DOSSENI	ag					Villasavary, village, surface	B;SESA LXI, 1961, 35			
137	69-H24	RDN-348-3	348/3	-87	L.RUBRI DOSSENI	ag			Tête de Minerve à droite; DOS derrière	quadrige à droite et au-dessus, Victoire dans un bige	Carcassonne, Herminis			*	
138	185-12	RDN-350A	350A/1	-85	GAR OGUL VER	ag	3,75	18	tête d'Apollon à droite	Jupiter dans quadrige à droite; G.A.R./	Lagrasse, Borde rouge		551	*	
139	185-29	RDN-350A	350A/1-2	-85	GAR OGUL VER	ag	3,74				Lagrasse, Borde rouge		551		
140	45-209	RDN-352-1	352/1 a-1c	-85	L.IVLI BVRSIO	ag	3,66	19	tête d'Apollon à droite, trident derrière	Victoire et quadrige à droite, L.IVLI BVRSIO	Bourrière	Rancoule 2000	514		
141	379-55	RDN-352-1	352/1 a-1c	-85	L.IVLI BVRSIO	ag			tête d'Apollon à droite	Victoire dans un quadrige à droite; L.IVLI	Sigean, La Madrière		615		
142	203-16	RDN-364-1	364/1	-83	Q.BALBUS	ag	2,88	20	tête de Jupiter à droite	Victoire dans un quadrige à droite; Q.ANTO BALB PR	Lézignan Corbières		569		
143	212-92	RDN-362-1	362/1	-82	C MAMIL LIMETANUS CF	ag	3,54	18-19	Buste de Mercure à droite, avec un caducée sur l'épaule; L derrière	Ulysse à droite, avec son chien; à gauche: C.M[AM]IL; à droite, LIMETAN (liés)	Mailhac, Cayla V (-75+200)	Richard 1979, 34			
144	212-91	RDN-372-2	372/2	-81	A POST AFSN ALBIN	ag f	3,26	19	Tête de l'Espagne à droite, portant un voile; HISPAN. derrière	Personnage en toge debout à gauche entre des faisceaux et un aigle légionnaire; à l'exergue: [A.PO]ST A.F.; à droite: S.N.; à gauche: ALBIN (liés)	Mailhac, Cayla V (-75+200)	Richard 1979, 34			coup de burin au revers
145	212-25	RDN-379	379/1	-80	L.PROCILI F	ag	3,61	17-19	Tête laurée de Jupiter à droite; derrière: S.C.	Juno Sospita à droite devant un serpent; à gauche.; L.PROCILI.F	Mailhac, Cayla V (-75+200)	Richard 1979, 34			

146	212-93	RDN-379-2	379/2	-80	L.PROCILI F	ag f percé	3,23	18-19	Tête de Juno Sospita à droite; derrière: S.C.	Juno Sospita dans un bige à droite, dessous un serpent; à l'exergue [L.PR]OCILI.[F]	Mailhac, Cayla V (-75+200)	Richard 1979, 34			
147	64-x	RDN-383-1	383/1	-79	TI.CLAUD.TI.FAP.N	ag			buste de Diane à droite	Victoire dans un bige à droite	Camplong, Vauzelas		515		
148	269-3	RDN-384-1?	384/1	-79	L.PAPI?	ag	3,25	18,5	Tête couverte de peau de chèvre, lithus	hippogriffe	Ouveillan				
149	241-9	RDN-384-1?	384/1	-79	LUCIUS PAPIUS	ag					Montbrun				info Lucius Papius - 79
150	69-H6	RDN-385-2	385/2	-78	M.VOLTEI M F	ag			tête d'Hercule à droite	sanglier à droite /M.VOLTEI M.F	Carcassonne, Herminis			*	
151	386-1	RDN-	390/1 ou 2	-76	LUCIUS LUCRETIVS	ag	3,81	18	Tête de Sol (390/1) ou de Neptune (390/2)	Croissant avec étoiles et L LVCRETI TRIO (390/1) ou dauphin et L LVCRETI RIO (390/2)	Talairan, Las Coudouminos				identification sur mention de mention de Lucius Lucretius (-76)
152	69-H7	RDN-392	392	-75	L.FARSULEI	ag			tête à droit; MENSOR devant	personnage montant dans un char; L.FARSVLEI	Carcassonne, Herminis			*	
153	69-H14	RDN-394-1	394/1 a-1b	-74	C.POSTUMI AT	ag			buste de Diane à droite	chien courant à droite; /C POSTVMI et monogramme TA	Carcassonne, Herminis			*	
154	69-H16	RDN-394-1	394/1 a-1b	-74	C.POSTUMI AT	ag			buste de Diane à droite	chien courant à droite; /C POSTVMI et monogramme TA	Carcassonne, Herminis			*	usé
155	310-10	RDN-394-1?	394/1 a-1b	-74	C.POSTUMI AT	ag			buste de Diane à droite	chien courant à droite; /C [P]OSTVMI	Rennes-les-Bains		602 (RDN-X)	*	usé
156	212-103	RDN-420	420/2 a	-60	P.YPSAE	ag f	2,58	19-20	Buste de Leuconoe à droite; derrière: dauphin; devant: [P.YP]SAE S.C.	[Jupiter dans un quadriga à gauche; dessous: C.YPSAE COS PRIV; à droite: CEPIT]	Mailhac, Cayla V (-75+200)	Richard 1979, 34			
157	379-56	RDN-422-1	422/1 a-1b	-58	M.SCAVR P. HVPSAEVS AED.CVR	ag			chameau à droite	Jupiter dans un quadriga à gauche	Sigeac, La Madrière		616		
158	261-45	RDN-422-1?	422/1 a-b	-58	AEMILIUS SCAURUS	ag			chameau?	Jupiter dans quadriga?	Moux, partie centrale site de la Lécune	Aymé ? B.SESA 2009, p.73-75			
159	69-N4	RDN-428-2	428/2	-55	Q.CASSIUS	ag			tête de Liber à droite; LIBERT; Q.CASSIVS	Temple de Vesta et chaise curule; urne, tablette avec AC	Carcassonne	B.SESA 1863	516		
160	40-4	RDN-428-3	428/3	-55	Q.CASSIUS	ag			tête de génie à droite, sceptre	aigle tenant la foudre à droite; lituus à gauche; cruche à droite; Q.CASSIVS	Bizanet		509		
161	203-11	RDN-429-1	429/1	-55	C.Fonteius	ag	3,72	19	Buste de Mars casqué à droite; autour, P.FONTIVS P. F. CAPITO III VIR	Cavalier à droite; captif dessous; M.FONT.TR.MIL dessus	Lézignan-Corbières		569		
162	145-5	RDN-442/1	442/1 a-1b	-49	Acilius	ag			Tête laurée de Salus à droite; derrière: SALVTIS	Valetudo debout, à gauche; à droite: MN (liés), ACILIVS; à gauche: III.VIR.VALETV (liés)	Fleury		528		
163	117-T80	RDN-440-1	440/1	-49	SICINIUS	ag f	1,83		Tête de la Fortune à droite	Palme, caducée, couronne	Davejean, Les Tartiers		521		
164	212-51	RDN-442-1	442/1 a	-49	MN ACILIUS III VIR	ag f	3,06	18-21	Tête laurée de Salus à droite; derrière: SALVTIS	Valetudo debout, à gauche; à droite: MN (liés), ACILIVS; à gauche: III.VIR.VALETV (liés)	Mailhac, Cayla V (-75+200)	Richard 1979, 34			
165	285-	RDN-444-1	444/1 a-1c	-49	Q.SICINIUS	ag			tête d'Apollon à droite; dessous, étoile; devant Q.SICINIUS; derrière, III.VIR	massue entourée de peaux de lion, d'un arc et d'une flèche; à droite C COPONIVS; à gauche, PR.S.C.	Peyriac de mer		597		appartient au trésor
166	293-Gr 343	RDN-444-1 var	444/1 a-1c	-49	Q.SICINIUS	ag f	2,4	18	tête à droite, Q.SICINIUS	massue d'Hercule, PR.S.C. à gauche; [C.COPONIVS] à droite	Pomas, La Lagaste			*	
167	379-57	RDN-443-1	443/1	-48/-49	CAESAR	ag			emblèmes pontificaux	éléphant; CAESAR à l'exergue	Sigeac, La Madrière		616		
168	418-13	RDN-443-1?	443/1	-48/-49	CAESAR		2,9				Villasavary, l'Agréable				identification sur la seule mention "César"
169	69-H10	RDN-	469/2	-45	L. VALERIUS ASCICULUS	ag			tête à droite; derrière, ACIS CVL	Europe chevauchant un taureau /L.VALERIVS	Carcassonne, Herminis			*	
170	45-472	RDN-485	485/2	-43	L.FLAMINIVS CHILO	ag 1/2	1,7		Tête laurée de César	Biges L.FLAMIN CHILO	Bouriège			*	
171	140-3 ou 5	RDN-494/25	494/2 3	-42	P.CLODIUS	ag f percé	3,08	18	tête laurée d'Apollon à droite	Diane debout, entre 2 torches, P.CLODIVS à droite, M.F. à gauche	Ferrals-des-Corbières		528	*	percé
172	69-H5	RDN-544	544/	-32-31	Marc Antoine	ag			navire à droite; [ANT.AVG] [III.VI]R.P.C.	trouphée legion XXIII	Carcassonne, Herminis			*	
173	386-2	RDN-544	544/8 et	-32-31	Marc Antoine	ag	3,38	18,3	navire	trouphée legion VIII	Talairan, Las Coudouminos				
174	16-3	RDN-X				ag			tête casquée à droite	animal courant à droite?	Arquettes-en-Val				
175	45-397	RDN-X			Non id.	ag f					Bouriège	Rancoule 2000	514		
176	45-420	RDN-303-1	303/1	-109/-108	MN AQUIL	ag 1/2			Tête de Sol à droite [X devant]	Luna dans un bige à droite, 3 étoiles au-dessus; [MN AQUIL ROMA]	Bouriège	Rancoule 2000	514		
177	69-H11	RDN-X				ag					Carcassonne, Herminis				

163

Tableau 17

Commune	as et divisions	deniers et quinaires	Aureus	Total
Arquette-en-Val		1		1
Bizanet		1		1
Blomac	2	4		6
Bouriège	6	9		15
Bram	3			3
Brézilhac		1		1
Camplong		2		2
Canet-d'Aude		1		1
Capendu	1			1
Carcassonne		14		14
Conilhac		2		2
Davejean	6	3		9
Fabrezean	1			1
Ferrals-des-Corbières		1		1
Fleury		1		1
Fontiès-d'Aude		2		2
Lagrasse		6		6
Lastours	2			2
Les-Martys	1		1	2
Lézignan-Corbières	26	32		58
Limoux		2		2
Mailhac	20	20		40
Montbrun		3		3
Monze		1		1
Moux	3	4		7
Narbonne	41	20		61
Ouveillan	2	1		3
Paraza	1			1
Peyriac-de-mer		2		2
Pomas	37	8		45
Pradelles-en-Val	1			1
Quillan		1		1
Rennes-le-Château	5	1		6
Rennes-les-Bains	1	2		3
Rouffiac-d'Aude		1		1
Rouvenac	1			1
St-Just-et-le-Bézu	1			1
St-Denis	1			1
Ste-Eulalie	5			5
St-Laurent-de-la-Cabrerisse	1			1
Serviès-en-Val	1			1
Sigean		5		5
Talairan	1	2		3
Villasavary		3		3
Villepinte		1		1
<b>Total</b>				<b>328</b>



Tableau 18

N°	N° Rancoule	Dictionnaire	autres ref.	désignation	date	métal	poids g	module mm	droit	revers	provenance	publication	DM p.	photo	remarques
1	69-N3	EMP-1-3		hemidrachme	-525/-500	ag			tête de lion à droite	croix en grénets dans un creux cruciforme	Carcassonne				info, Pym 2013
2	124-2	EMP-1-3		hemidrachme	-525/-501	ag	2,2		tête de lion à droite		Durban, le Carla		521		
3	16-1	EMP-3-1		hemiobole	500/-450	ag			tête de bélier à gauche	croix en grénets dans un creux cruciforme	Arquette-en-Val			*	
4	124-3	EMP-3-1		hemiobole	500/-450	ag	0,7		tête de bélier à gauche		Durban, le Carla		521		
5	379-4	EMP-3-1		hemiobole	500/-450	ag			tête de bélier		Sigeon, Pech Maho		615		
6	151-1	EMP-3-2		hemiobole	500/-450	ag	0,45	7	tête de bélier à droite		Fontiès-d'Aude			*	
7	276-4	EMP-3-2		hemiobole	500/-450	ag			tête de bélier à droite		Paziols				
8	379-24	EMP-3-2		hemiobole	500/-450	ag	0,63		tête de bélier à droite		Sigeon, Les Légunes		615		
9	198-2	EMP-3-1 ou 2		hemiobole	500/-450	ag			tête de bélier à droite	concave	Laure-Minervois			*	
10	379-49	EMP-4-6		obole	-400/-300	ag	0,9			chouette	Sigeon		615		
11	397-1	EMP-4-12		obole	-400/-300	ag	0,51		tête de lion à gauche	chien à gauche	Trèbes		618		
12	261-2	EMP-4-12	Vill 94 n°12 Villaronga 2011 : n° 60	obole	-400/-300	ag	0,54	9	tête de lion à gauche	animal à gauche	Moux, Ste-Marie d'Albas	Rancoule 2012, p 35 n°7		*	
13	309-40	EMP-5-15		obole	-400/-300	ag	0,74	11	tête de face	Gorgone	Rennes-le-Château, plateau ouest		601	*	
14	379-5	EMP-5-20		obole	-400/-300	ag			tête de face	cavalier	Sigeon, Pech Maho		615		
15	117-T29	EMP-5-21		obole	-400/-300	ag	0,44	8,8	tête barbe de face, E M de part et d'autres	griffon à droite,	Davejean, Les Tarties	Rancoule 2013, n°1 et 2012, 2	521	*	
16	251-1		Villaronga 2011 p 49 n°287	obole		ag	0,5	11	rosace à 6 pétales	sanglier à gauche	Montlaur, Domneuve	Richard Rancoule 2012		*	
17	261-1		Vill 94 n°73 Villaronga 2011: 73	obole		ag	0,86	12	tête de face, barbe en pointe	animal à droite	Moux, Ste-Marie d'Albas	Rancoule 2012, p 33 n°6; Rancoule 2013 p.15, n°3		*	
18	261-4		Vill 2004 p 94 n°225; Vill 2011 p.5 n°2	obole		ag	0,89	11,5	tête barbe à gauche	carrés en creux?	Moux, les Rounets	Rancoule 2012, p 35 n°8; Rancoule 2013 p.16, n°4		*	
19	418-x1		Vill 2011 n°55	obole	1ère moitié du IV e s,	ag avec encoc he de perçage	0,95	8-11	protome de lion dévorant une proie	chouette tournée vers la gauche, légende incertaine devant	Villasavary, village			*	
20	293-Df10			obole post-archaïque		ag	0,9	11	protomés de lion et de cheval accolées	cheval à gauche, tête retournée, EMPORI autour	Pomas, La Lagaste			*	
21	276-5		Vill 1997 3-3 (fig.133-135)	obole post-archaïque		ag	0,95	9,2	tête de Zeus Amon à droite	swastika	Paziols			*	
22	117-L20	RHD 2	Vill 2000, gr 4-2	Rhodé	-300/-270	ag	4,5	15	tête féminine à gauche	Rose schématique	Davejean, La Valette	Rancoule 2012 n°61		*	
23	117-L10	RHD 2	Vill 2000, gr 4-2	Rhodé	-300/-270	ag	4,6	15	tête féminine à gauche	Rose schématique	Davejean, La Valette	Rancoule 2012 n°60		*	
24	117-179		Villaronga 2000, gr 1-2	Emporion	IVe/IIe S	ag	4,86	19	tête féminine	cheval debout leg grecque Emporiton	Davejean, Les Tarties	Rancoule 2013, n°5		*	
25	386-16	EMP-21		Emporion	-241/-218	ag	4,48	16,5	tête à droite, avec dauphins	Pégase à droite	Talairan, les Téchères, EMPPOPITON	Rancoule 2013 n°6	616	*	
26	379-x	EMP-17		plusieurs drachmes d'Emporion		ag					Sigeon, Pech Maho				
27	25-x	EMP-141		plusieurs as à légende ibérique	-200/-45	br			tête casquée à droite	Pégase à droite, UNTIKESKEN	Bagnols, Ste-Marie-de-Fondragon	Baichère, B.SASC 1899, p.43	503		
28	42-3	EMP-141		as Emporion		br			tête casquée à droite	Pégase à droite, UNTIKESKEN	Blomac, Idoyne 1		509(E MP-Xbr)		
29	45-201	EMP-141		as Emporion		br	23,85	31	tête casquée à droite	Pégase à droite, UNTIKESKEN	Bouriège	Rancoule 2000, n°21 p 32	513	*	
30	45-457	EMP-141		as Emporion		br	21,9	30	tête casquée à droite	Pégase à droite, UNTIKESKEN	Bouriège				
31	45-204	EMP-141		as Emporion		br		23	tête casquée à droite	Pégase à droite, UNTIKESKEN	Bouriège				
32	69-N5	EMP-141		as Emporion		br			tête casquée à droite	Pégase à droite, UNTIKESKEN	Carcassonne	B.SESA 1857 p.200	516		
33	69-C1	EMP-141		as Emporion		br			tête casquée à droite	Pégase à droite, UNTIKESKEN	Carcassonne, Cité	B.SESA XXXVI 1932 et Nogué, B.SESA LVIII, 1957 p.200			

34	69-C2	EMP-141		as Emporion		br			tête casquée à droite	Pegase à droite, UNTIKESKEN	Carcassonne, Cité, place Château	A et 5 IV/3/1944 p.22			
35	82-C1	EMP-141		as Emporion		br	22,2	30	tête casquée à droite	Pegase à droite, UNTIKESKEN	Caunette-sur-Lauquet, La Caunette, Cremailhou (dans les déblais au pied de la grotte)	B.SESA 2009 , Notes d'archéologie, tome CIXp.193		*	
36	82-C2	EMP-141		as Emporion		br	23,2	32	tête casquée à droite	Pegase à droite, UNTIKESKEN	Caunette-sur-Lauquet, La Caunette, Cremailhou (dans les déblais au pied de la grotte)	B.SESA 2009 , Notes d'archéologie, tome CIXp.193			
37	82-C3	EMP-141		as Emporion		br	22,8	33	tête casquée à droite	Pegase à droite, UNTIKESKEN	Caunette-sur-Lauquet, La Caunette, Cremailhou (dans les déblais au pied de la grotte)	B.SESA 2009 , Notes d'archéologie, tome CIXp.193			
38	117-T18	EMP-141		as Emporion			4,4	23			Davejean, les Tartiers				
39	144-5	EMP-141	as	as Emporion		br			tête casquée à droite	Pegase à droite, UNTIKESKEN	Fitou	Richard 1970 p.124	528		
40	188-1	EMP-141		as Emporion		br			tête casquée à droite	Pegase à droite, UNTIKESKEN	Lapalme, Carrière	B.SESA XLV, 1941 p. XLIV			
41	212-176	EMP-141		as Emporion		br	19,12	30-31	tête casquée à droite	Pegase à droite, UNTIKESKEN	Mailhac, Le cayla, Cayla V (-75/+200)	Richard 1979 p.27	574		
42	212-65	EMP-141		as Emporion		br 1/2	10,13	30	tête casquée à droite	Pegase à droite, UNTIKESKEN	Mailhac, Le cayla, Cayla V (-75/+200)	Richard 1979 p.27	574		
43	243-221	EMP-141		as Emporion		br	8,47	27	tête casquée à droite	Pegase à droite, UNTIKESKEN	Montferrand	musée de Bram	579		
44	261-36	EMP-141		as Emporion		br			tête casquée à droite	Pegase à droite, UNTIKESKEN	Moux, la Lécune	Aymé, B.SESA 2009 p. 73-75			
45	261-37	EMP-141		as Emporion		br			tête casquée à droite	Pegase à droite, UNTIKESKEN	Moux, la Lécune	Aymé, B.SESA 2009 p. 73-75			
46	261-38	EMP-141		as Emporion		br			tête casquée à droite	Pegase à droite, UNTIKESKEN	Moux, la Lécune	Aymé, B.SESA 2009 p. 73-75			
47	261-39	EMP-141		as Emporion		br			tête casquée à droite	Pegase à droite, UNTIKESKEN	Moux, la Lécune	Aymé, B.SESA 2009 p. 73-75			
48	261-61	EMP-141		as Emporion		br			tête casquée à droite	Pegase à droite, UNTIKESKEN	Moux, la Lécune, périphérie	Aymé, B.SESA 2009 p. 73-75			
49	262-75-28	EMP-141		as Emporion		br	17,59	26	tête casquée à droite	Pegase à droite, UNTIKESKEN	Narbonne, Montlaurès	Richard Ralite 2016, p.2, A-9			
50	262-75-29	EMP-141		as Emporion		br	15,62	28	tête casquée à droite	Pegase à droite, UNTIKESKEN	Narbonne, Montlaurès	Richard Ralite 2016, p.2, A-10			
51	262-75-30	EMP-141		as Emporion		br	17,4	27	tête casquée à droite	Pegase à droite, UNTIKESKEN	Narbonne, Montlaurès	Richard Ralite 2016, p.2, A-11			
52	262-10 ex	EMP-141		as Emporion		br			tête casquée à droite	Pegase à droite, UNTIKESKEN	Narbonne, Montlaurès	Richard Ralite 2016, p.9, G			
53	262-MI-7	EMP-141		as Emporion		br	11,37	25-26	tête casquée à droite	Pegase à droite, UNTIKESKEN	Narbonne ville	Richard 1975 p.267 n°7			
54	262-MI-8	EMP-141		as Emporion		br	8,04	27	tête casquée à droite	Pegase à droite, UNTIKESKEN	Narbonne ville	Richard 1975 p.267 n°8	589		
55	262-MI-9	EMP-141		as Emporion		br	11,96	28	tête casquée à droite	Pegase à droite, UNTIKESKEN	Narbonne ville	Richard 1975 p.267 n°9	589		
56	262-MI-10	EMP-141		as Emporion		br	9,05	27	tête casquée à droite	Pegase à droite, UNTIKESKEN	Narbonne ville	Richard 1975 p.267 n°10	589		
57	262-MI-11	EMP-141		as Emporion		br	11,7	27	tête casquée à droite	Pegase à droite, UNTIKESKEN	Narbonne ville	Richard 1975 p.267 n°11	589		
58	262-MI-12	EMP-141		as Emporion		br	10,55	27	tête casquée à droite	Pegase à droite, UNTIKESKEN	Narbonne ville	Richard 1975 p.270 n°12	589		
59	262-MI-13	EMP-141		as Emporion		br	10,95	27-28	tête casquée à droite	Pegase à droite, UNTIKESKEN	Narbonne ville	Richard 1975 p.270 n°13	589		
60	262-4	EMP-141		as Emporion		br	11,4		tête casquée à droite	Pegase à droite, UNTIKESKEN	Narbonne				
61	262-5	EMP-141		as Emporion		br	11,4		tête casquée à droite	Pegase à droite, UNTIKESKEN	Narbonne				
62	263-4	EMP-141		as Emporion		br	11,4	28	tête casquée à droite	Pegase à droite, UNTIKESKEN	Nebias				
63	263-5	EMP-141		as Emporion		br	11,4	27	tête casquée à droite	Pegase à droite, UNTIKESKEN	Nebias				

64	293-Ac-0 6 ex	EMP-141		as Emporion		br			tête casquée à droite	Pegase à droite, UNTIKESKEN	Pomas, La Lagaste				
65	293-Ac 31	EMP-141		as Emporion		br	13,5	27	tête casquée à droite	Pegase à droite, UNTIKESKEN	Pomas, La Lagaste	Audy et al 1959 p.27	549		
66	293-Ac 32	EMP-141		as Emporion		br	18	29	tête casquée à droite	Pegase à droite, UNTIKESKEN	Pomas, La Lagaste	Audy et al 1959 p.27	549		
67	293-Ac 33	EMP-141		as Emporion		br	13	29	tête casquée à droite	Pegase à droite, UNTIKESKEN	Pomas, La Lagaste	Audy et al 1959 p.27	549		
68	293-Ac 34	EMP-141		as Emporion		br	16,5	27	tête casquée à droite	Pegase à droite, UNTIKESKEN	Pomas, La Lagaste	Audy et al 1959 p.27	549		
69	293-Ac 54	EMP-141		as Emporion		br	21,5	30	tête casquée à droite	Pegase à droite, UNTIKESKEN	Pomas, La Lagaste				
70	297-Gr97	EMP-141		as Emporion		br	17,79	30-30	tête casquée à droite	Pegase à droite, UNTIKESKEN	Pomas, La Lagaste	Richard 1980 p.161	549		
71	297-Gr98	EMP-141		as Emporion		br	14,2	29-31	tête casquée à droite	Pegase à droite, UNTIKESKEN	Pomas, La Lagaste	Richard 1980 p.161	549		
72	297-Gr99	EMP-141		as Emporion		br	19,07	33	tête casquée à droite	Pegase à droite, UNTIKESKEN	Pomas, La Lagaste	Richard 1980 p.161	549		
73	297-Gr100	EMP-141		as Emporion		br	25,45	34-37	tête casquée à droite	Pegase à droite, UNTIKESKEN	Pomas, La Lagaste	Richard 1980 p.161	549		
74	297-Gr101	EMP-141		as Emporion		br	18,59	32	tête casquée à droite	Pegase à droite, UNTIKESKEN	Pomas, La Lagaste	Richard 1980 p.161	549		
75	297-Gr102	EMP-141		as Emporion		br	19,54	31	tête casquée à droite	Pegase à droite, UNTIKESKEN	Pomas, La Lagaste	Richard 1980 p.161	549		
76	297-Gr103	EMP-141		as Emporion		br	21,88	36	tête casquée à droite	Pegase à droite, UNTIKESKEN	Pomas, La Lagaste	Richard 1980 p.161	549		
77	297-Gr104	EMP-141		as Emporion		br	13,45	28	tête casquée à droite	Pegase à droite, UNTIKESKEN	Pomas, La Lagaste	Richard 1980 p.161	549		
78	297-Gr105	EMP-141		as Emporion		br	13,54	27	tête casquée à droite	Pegase à droite, UNTIKESKEN	Pomas, La Lagaste	Richard 1980 p.161	549		
79	297-Gr106	EMP-141		as Emporion		br	13,63	29	tête casquée à droite	Pegase à droite, UNTIKESKEN	Pomas, La Lagaste	Richard 1980 p.161	549		
80	297-Gr107	EMP-141		as Emporion		br	17,65	30	tête casquée à droite	Pegase à droite, UNTIKESKEN	Pomas, La Lagaste	Richard 1980 p.161	549		
81	297-Gr108	EMP-141		as Emporion		br	10,75	22-24	tête casquée à droite	Pegase à droite, UNTIKESKEN	Pomas, La Lagaste	Richard 1980 p.161	549		
82	297-Gr 273	EMP-141		as Emporion		br	21,2	31	tête casquée à droite	Pegase à droite, UNTIKESKEN	Pomas, La Lagaste		549	*	
83	297-Gr 274	EMP-141		as Emporion		br	17,8	30	tête casquée à droite	Pegase à droite, UNTIKESKEN	Pomas, La Lagaste		549		
84	297-Gr 275	EMP-141		as Emporion		br	20,35	31	tête casquée à droite	Pegase à droite, UNTIKESKEN	Pomas, La Lagaste		549		
85	297-Gr 276	EMP-141		as Emporion		br	18,65	31	tête casquée à droite	Pegase à droite, UNTIKESKEN	Pomas, La Lagaste		549		
86	297-Gr 277	EMP-141		as Emporion		br	12,45	30	tête casquée à droite	Pegase à droite, UNTIKESKEN	Pomas, La Lagaste		549		
87	297-Gr 278	EMP-141		as Emporion		br	14,2	29	tête casquée à droite	Pegase à droite, UNTIKESKEN	Pomas, La Lagaste		549		
88	297-Gr 279	EMP-141		as Emporion		br	14,2	28	tête casquée à droite	Pegase à droite, UNTIKESKEN	Pomas, La Lagaste		549		
89	297-Gr 280	EMP-141		as Emporion		br	10,95	27	tête casquée à droite	Pegase à droite, UNTIKESKEN	Pomas, La Lagaste		549	*	
90	297-Gr 281	EMP-141		as Emporion		br	13,1	32	tête casquée à droite	Pegase à droite, UNTIKESKEN	Pomas, La Lagaste		549		
91	297-Gr 282	EMP-141		as Emporion		br	12,75	27	tête casquée à droite	Pegase à droite, UNTIKESKEN	Pomas, La Lagaste		549		
92	297-So-40	EMP-141		as Emporion		br		30	tête casquée à droite	Pegase à droite, UNTIKESKEN	Pomas, La Lagaste		549		
93	297-So-42	EMP-141		as Emporion		br		27	tête casquée à droite	Pegase à droite, UNTIKESKEN	Pomas, La Lagaste		549		
94	297-De-21	EMP-141		as Emporion		br	14,26	30	tête casquée à droite	Pegase à droite, UNTIKESKEN	Pomas, La Lagaste		549		
95	297-De-32	EMP-141		as Emporion		br		30	tête casquée à droite	Pegase à droite, UNTIKESKEN	Pomas, La Lagaste		549		
96	297-De-35	EMP-141		as Emporion		br		32	tête casquée à droite	Pegase à droite, UNTIKESKEN	Pomas, La Lagaste		549		
97	297-De-36	EMP-141		as Emporion		br		25	tête casquée à droite	Pegase à droite, UNTIKESKEN	Pomas, La Lagaste		549		

98	297-To-1	EMP-141		as Emporion		br	7,5	24	tête casquée à droite	Pegase à droite, UNTIKESKEN	Pomas, La Lagaste				
99	297-To-2	EMP-141		as Emporion		br	8,9	26	tête casquée à droite	Pegase à droite, UNTIKESKEN	Pomas, La Lagaste				
100	297-To-3	EMP-141		as Emporion		br	8,85	26	tête casquée à droite	Pegase à droite, UNTIKESKEN	Pomas, La Lagaste				
101	297-To-4	EMP-141		as Emporion		br	13,2	31	tête casquée à droite	Pegase à droite, UNTIKESKEN	Pomas, La Lagaste				
102	297-SO-11	EMP-141		as Emporion		br			tête casquée à droite	Pegase à droite, UNTIKESKEN	Pomas, La Lagaste				
103	297-SO-177	EMP-141		as Emporion		br			tête casquée à droite	Pegase à droite, UNTIKESKEN	Pomas, La Lagaste				
104	325-4	EMP-141		as Emporion		br			tête casquée à droite	Pegase à droite, UNTIKESKEN	Rouffiac-d'Aude				
105	330-7	EMP-141		as Emporion		br	27,5	12,24	tête casquée à droite	Pegase à droite, UNTIKESKEN	Ste-Eulalie, Champ de la Tour				
106	355-2	EMP-141		as Emporion		br			tête casquée à droite	Pegase à droite, UNTIKESKEN	St-Martin de Villerégan, Village, las Crabos	B.SESA 1980,114 et 1981 p.109	609		
107	364-Sr1	EMP-141		as Emporion		br	20,53	32-35	tête casquée à droite	Pegase à droite, UNTIKESKEN	St-Polycarpe, Village, Au Rieugrand	B.SESA 1981 p.109	611		
108	369-2	EMP-141		as Emporion		br			tête casquée à droite	Pegase à droite, UNTIKESKEN	Sallèles d'Aude				
109	45-225	EMP-142		semis Emporion		br	15,75	27	tête casquée à droite	taureau à droite couronne , UNTIKESKEN	Bouriège	Rancoule 2000, n°22 p 32	513		
110	45-205	EMP-142		semis Emporion		br	15,73	27	tête casquée à droite	taureau à droite couronne , UNTIKESKEN	Bouriège		513 (EMP-141)	*	
111	297-Ac53	EMP-142		semis Emporion		br	8	27	tête casquée à droite	taureau à droite couronne , UNTIKESKEN	Pomas, La Lagaste		549		
112	297-Gr-365	EMP-142		semis Emporion		br	9,32	23	tête casquée à droite	taureau à droite couronne , UNTIKESKEN	Pomas, La Lagaste		549		
113	297-So-14	EMP-142		semis Emporion		br		22	tête casquée à droite	taureau à droite couronne , UNTIKESKEN	Pomas, La Lagaste		549		
114	297-So-174	EMP-142		semis Emporion		br			tête casquée à droite	taureau à droite couronne , UNTIKESKEN	Pomas, La Lagaste				
115	297-Me 149	EMP-142		semis Emporion		br	10,24	22	tête casquée à droite	taureau à droite couronne , UNTIKESKEN	Pomas, La Lagaste			*	
116	67-2	EMP-142		semis Emporion					tête casquée à droite	taureau à droite couronne , UNTIKESKEN	Canet-d'Aude	Ournac 2009	515		
117	67-3	EMP-142		semis Emporion					tête casquée à droite	taureau à droite couronne , UNTIKESKEN	Canet-d'Aude	Ournac 2009	515		
118	297-Ac 35	EMP-143		quadrans Emporion		br	4,5	19	tête casquée à droite	lion, légende ibérique abrégée	Pomas, La Lagaste		549		
119	170-4	EMP-Xbr-1				br					Gruissan	Dellong 2002 p.551	538		
120	194-30	KES-159	Villaronga 344	Cese		br	1,8	11	tête bouclée à gauche	dauphin surmonné d'un croissant et d'une étoile, Kese	Lastours			*	
121	98-2	KES 160		Cese		br			tête bouclée à droite	cavalier, palme, KESE	Conilhac-Corbières				
122	98-x (7 ex)	KES 160		Cese		br			tête bouclée à droite	cavalier, palme, KESE	Conilhac-Corbières	Richard 1970 p.126	519		
123	293-Gr112	KES 160		Cese		br	11,93	24	tête bouclée à droite	cavalier, palme, KESE	Pomas, La Lagaste	Richard 1980 p.163 n°112	549		
124	293-Gr263	KES 160		Cese		br	7,5	23	tête bouclée à droite	cavalier, palme, KESE	Pomas, La Lagaste		549	*	
125	293-Gr270	KES 160		Cese		br	9,02	24	tête bouclée à droite	cavalier, palme, KESE	Pomas, La Lagaste		549		
126	293-De10	KES 160		Cese		br	12,17	24	tête bouclée à droite	cavalier, palme, KESE	Pomas, La Lagaste		549	*	
127	293-De19	KES 160		Cese		br	10,82	21	tête bouclée à droite	cavalier, palme, KESE	Pomas, La Lagaste		549		
128	293-Me61	KES 160		Cese		br	8,7	24	tête bouclée à droite	cavalier, palme, KESE	Pomas, La Lagaste				
129	293-Gr123	KES 160?		Cese		br	8,36	26	tête bouclée à droite	cavalier, palme, KESE	Pomas, La Lagaste	Richard 1980 p.163 n°123	549		
130	303-122	KES 160		Cese		br		24	tête bouclée à droite	cavalier, palme, KESE	Puivert		600	*	coll Fons-Lamothe, 1872, musée de Limoux



131	29-1	KES-160		Cese		br	11,9		tête bouclée à droite	cavalier, palme, KESE	Belcastel-et-Buc	Chilaron 1974 p.141	508		
132	152-1	KES-160		Cese		br			tête bouclée à droite	cavalier, palme, KESE	Fonjoncouse	B.SESA LXV ou B.CAN, 1964-65 p.99	529		
133	152-2	KES-160		Cese		br			tête bouclée à droite	cavalier, palme, KESE	Fonjoncouse	B.SESA ou B.CAN 1966 p.27	529		
134	170-5	KES-160		Cese		br			tête bouclée à droite	cavalier, palme, KESE	Gruissan	Dellong 2002 p.545 (4 ex)	538		
135	206-1872	KES-160		Cese		br	9,7	24	tête bouclée à droite	cavalier, palme, KESE	Limoux				
136	212-120	KES-160		Cese		br	12,75	27	tête bouclée à droite	cavalier, palme, KESE	Mailhac, Le Cayla, Cayla V (-75/+200)	Richard 1979 p.27	574		
137	212-160	KES-160		Cese		br	7,1	22	tête bouclée à droite	cavalier, palme, KESE	Mailhac, Le Cayla, Cayla V (-75/+200)	Richard 1979 p.27	574		percee
138	212-74	KES-160		Cese		br	7,17	22-23	tête bouclée à droite	cavalier, palme, KESE	Mailhac, Le Cayla, Cayla V (-75/+200)	Richard 1979 p.27	574		
139	262-MI-14	KES-160		Cese		br	8,38	23	tête bouclée à droite	cavalier, palme, KESE	Narbonne ville	Richard 1975 p.270 n°14	589		
140	262-MI-15	KES-160		Cese		br	8,33	22-23	tête bouclée à droite	cavalier, palme, KESE	Narbonne ville	Richard 1975 p.270 n°15			
141	262-MI-16	KES-160		Cese		br	10,05	25	tête bouclée à droite	cavalier, palme, KESE	Narbonne ville	Richard 1975 p.270 n°16	589		
142	262-MI-18	KES-160		Cese		br	7,03	24	tête bouclée à droite	cavalier, palme, KESE	Narbonne ville	Richard 1975 p.270 n°18	589		
143	194-20	KES-161		Cese		ag	4,1		Tête masculine à dr. ; grénétis	Cavalier à dr. tenant une palme et conduisant un second cheval ; en dessous KESE cheval à droite, légende ibérique KESE	Lastours, Croix d'Escandel	Berdeaux 2006 n°20	644		
144	45-401	KES-163		Cese		br		18	tête à droite	cheval à droite, légende ibérique KESE	Bouriège		514	*	
145	262-MI-17	KES-163		Cese		br	5,5	23-24	tête à droite	cheval à droite, légende ibérique KESE	Narbonne ville	Richard 1975 p.270 n°17	589		
146	42-13	KES-X		Cese		br					Blomac, Idoyne 2		509		
147	170-X	KES-X		Cese		br					Gruissan	Solier 1981 p.59	538		
148	261-40	KES-x		Cese		br					Moux, la Lécune	Aymé, B.SESA 2009 p. 73-75			
149	262-2 ex	KES-X		Cese		br					Narbonne, Montlaurès	Richard Ralite 2016, p.9, G			
150	378-V19	KES-X		Cese		br	10,9				Servies en Val, La Verdière				
151	194-19	ILT-177		Itirta		br	3,67				Lastours, Croix d'Escandel	Berdeaux 2006 n°19	644		
152	310-7	ILT-178		Itirta		br	10,67	23	tête avec dauphins	cavalier à droite, Itirta	Rennes-les-Bains		602	*	
153	185-27	ILT-178		Itirta		br	6,63		tête avec dauphins	cavalier à droite, Itirta	Lagrasse, Borde rouge		551		
154	263-2	ILT-178		Itirta		br	6,7	24	tête avec dauphins	cavalier à droite, Itirta	Nebias				
155	289-2	ILT-178		Itirta		br	8,5	25 ou 28	tête avec dauphins	cavalier à droite, Itirta	Pieusse			*	
156	293-Ac41	ILT-178		Itirta		br	10,6	24	tête avec dauphins	cavalier à droite, Itirta	Pomas, La Lagaste	Audy et al 1959 p.28	549		
157	293-Ac42	ILT-178		Itirta		br	13	26,5	tête avec dauphins	cavalier à droite, Itirta	Pomas, La Lagaste	Audy et al 1959 p.28	549		
158	293-Ac43	ILT-178		Itirta		br	10,8	23	tête avec dauphins	cavalier à droite, Itirta	Pomas, La Lagaste	Richard 1980 p.163, n°116	549		
159	293-Gr116	ILT-178		Itirta		br	10,15	24	tête avec dauphins	cavalier à droite, Itirta	Pomas, La Lagaste	Richard 1980 p.163, n°117	549		
160	293-Gr117	ILT-178		Itirta		br	8,73	24	tête avec dauphins	cavalier à droite, Itirta	Pomas, La Lagaste		549		
161	293-Gr264	ILT-178		Itirta		br	8,95	24	tête avec dauphins	cavalier à droite, Itirta	Pomas, La Lagaste		549		
162	293-Gr266	ILT-178		Itirta		br	8,73	24	tête avec dauphins	cavalier à droite, Itirta	Pomas, La Lagaste		549	*	
163	293-Gr269	ILT-178		Itirta		br	7,15	22	tête avec dauphins	cavalier à droite, Itirta	Pomas, La Lagaste		549		
164	293-So1	ILT-178		Itirta		br		23	tête avec dauphins	cavalier à droite, Itirta	Pomas, La Lagaste			*	
165	293-So2	ILT-178		Itirta		br		24	tête avec dauphins	cavalier à droite, Itirta	Pomas, La Lagaste			*	
166	293-So8	ILT-178		Itirta		br		23	tête avec dauphins	cavalier à droite, Itirta	Pomas, La Lagaste			*	
167	293-So62	ILT-178		Itirta		br		23	tête avec dauphins	cavalier à droite, Itirta	Pomas, La Lagaste			*	
168	293-De9	ILT-178		Itirta		br	10,73	23	tête avec dauphins	cavalier à droite, Itirta	Pomas, La Lagaste		549	*	
169	293-De11	ILT-178		Itirta		br	8,44	22	tête avec dauphins	cavalier à droite, Itirta	Pomas, La Lagaste		549		
170	293-De29	ILT-178		Itirta		br	9,81	24	tête avec dauphins	cavalier à droite, Itirta	Pomas, La Lagaste		549		
171	293-ME 17	ILT-178		Itirta		br	7,4	24	tête avec dauphins	cavalier à droite, Itirta	Pomas, La Lagaste				
172	293-ME 68	ILT-178		Itirta		br	12,2	27,5	tête avec dauphins	cavalier à droite, Itirta	Pomas, La Lagaste				
173	293-ME 70	ILT-178		Itirta		br	7,6		tête avec dauphins	cavalier à droite, Itirta	Pomas, La Lagaste				
174	293-ME 115	ILT-178		Itirta		br	10,85	24	tête avec dauphins	cavalier à droite, Itirta	Pomas, La Lagaste			*	
175	293-ME 154	ILT-178		Itirta		br	4,9	29	tête avec dauphins	cavalier à droite, Itirta	Pomas, La Lagaste				

176	293-So65	ILT-178		Itirta		br coupe e			tête avec dauphins	cavalier à droite, Itirta	Pomas, La Lagaste				
177	416-1	ILT-178		Itirta		br	5,2	22	tête avec dauphins	cavalier à droite, Itirta	Villazet-Cabardès, ND de la Lauze		632		
178	379-32	ILT-182	semis à la louve	Itirta		br	4,64		tête à droite	loue à droite	Sigean, le Pla		615		
179	262-2	ILT-x		Itirta		br	6,7				Narbonne				
180	105-1	AUS-186		Ausesken		br	9,8	25	tête masculine à droite, sanglier	cavalier à droite avec palme,AUSESKE N	Cournanel		520	*	
181	293-Gr110	AUS-186		Ausesken		br	10,99	24-25	tête à droite, sanglier derrière	cavalier à droite avec palme,AUSESKE N	Pomas, La Lagaste	Richard 1980 p 161, n°110	549		
182	45-349	EUS-187		Eustibaicula		br	11,9	27	tête à droite	cavalier à droite tenant une palme, EUSTI	Bouriège		514		
183	293-De6	EUS-187		Eustibaicula		br	8,52	25	tête à droite	cavalier à droite tenant une palme, EUSTIBAICULA	Pomas, La Lagaste		549 (De 9)		
184	45-207	ORE-189		ORE		br	12,51	16	tête à droite, taureau derrière	cavalier à droite tenant une palme, ORE	Bouriège		514	*	
185	293-Gr113	ITR-193		Ilduro		br	9,8	23-24	tête à droite	ILTURO	Pomas, La Lagaste	Richard 1980 p 163, n°113	549		
186	293-GR265	ITR-		Ilduro		br cassé		24	tête à gauche	Cavalier à droite,inscriptio n ibérique ILTURO	Pomas, La Lagaste			*	
187	263-1	LAU-191		Lauro		br	9,2	26			Nebias				
188	165-1	LAU-195		Lauro		br	11,75	28	tête masculine à droite, sceptre	cavalier et palme LAURO	Ginols, Grotte del Pas del Pala		534	*	
189	262-1	LAU-195		Lauro		br	9,2		tête masculine à droite, sceptre	cavalier et palme LAURO	Narbonne				
190	293-De25	LAU-195		Lauro		br	9,4	26	tête masculine à droite, sceptre	cavalier et palme LAURO	Pomas, La Lagaste		549		
191	293-Me 62	LAU-195		Lauro		br	12,58	27-28	tête masculine à droite, sceptre	cavalier et palme LAURO	Pomas, La Lagaste				
192	379-50	BAI-198		Badalona		br			tête à droite	cavalier et palme BAIATOLO	Sigean		615		
193	293-Me16	IES 199				br	12,64	24,5	tête à droite	cavalier et palme IESO	Pomas, La Lagaste			*	
194	45-344	ITK-202		Itirkesken		br	11,85	26	tête masculine à droite	cavalier à droite ILTIRKESKEN	Bouriège				
194	45-466	ITK-202		Itirkesken		br	8,8	25	tête masculine à droite	cavalier à droite ILTIRKESKEN	Bouriège				
195	262-MI-19	ITK-202		Itirkesken		br	7	22	tête masculine à droite	cavalier à droite ILTIRKESKEN	Narbonne ville	Richard 1975 p.270 n°19	589		
196	293-Ac36	ITK-202		Itirkesken		br	8	25	tête masculine à droite	cavalier à droite ILTIRKESKEN	Pomas, La Lagaste	Audy et al 1959 p.27	549		
197	293-Ac37	ITK-202		Itirkesken		br	11,6	24	tête masculine à droite	cavalier à droite ILTIRKESKEN	Pomas, La Lagaste	Audy et al 1959 p.28	549		
198	293-Ac38	ITK-202		Itirkesken		br	10,5	27	tête masculine à droite	cavalier à droite ILTIRKESKEN	Pomas, La Lagaste	Audy et al 1959 p.28	549		
199	293-Ac39	ITK-202		Itirkesken		br	6,7	24	tête masculine à droite	cavalier à droite ILTIRKESKEN	Pomas, La Lagaste	Audy et al 1959 p.28	549		
200	293-Ac40	ITK-202		Itirkesken		br	7,4	23	tête masculine à droite	cavalier à droite ILTIRKESKEN	Pomas, La Lagaste	Audy et al 1959 p.28	549		
201	293-Gr-114	ITK-202		Itirkesken		br	6,69	24	tête masculine à droite	cavalier à droite ILTIRKESKEN	Pomas, La Lagaste	Richard 1980 p 163, n°114	549		
202	293-Gr-115	ITK-202		Itirkesken		br	9,36	23-24	tête masculine à droite	cavalier à droite ILTIRKESKEN	Pomas, La Lagaste	Richard 1980 p 163, n°115	549		
203	293-Df69	ITK-202		Itirkesken		br	8,75	24	tête masculine à droite	cavalier à droite ILTIRKESKEN	Pomas, La Lagaste				
204	293-To-10	ITK-202		Itirkesken		br	9,4	24	tête masculine à droite	cavalier à droite ILTIRKESKEN	Pomas, La Lagaste			*	
205	262-x	ITK-X		Itirkesken		br			tête masculine à droite	cavalier à droite ILTIRKESKEN	Narbonne, Montlaurès	Richard Ralite 2016, p.9, G			
206	194-17	SES-209		Sesars		br	4,06		tête masculine	cavalier avec lance, SESARS	Lastours, Croix d'Escandel	Berdeaux 2006 n°17	644		
207	194-18	SES-209		Sesars		br	3,85		tête masculine	cavalier avec lance, SESARS	Lastours, Croix d'Escandel	Berdeaux 2006 n°18	644		
208	344-1	BOL-211		Bolskan		br	3,7	17	tête masculine	cavalier avec lance, BOLSKAN	St-Hilaire			*	
209	262-x	BOL-211/212		Bolskan		br			tête masculine	cavalier avec lance, BOLSKAN	Narbonne, Montlaurès	Richard Ralite 2016, p.9, G			
210	263-3	BOL-212		Bolskan		br	9	25	tête masculine	cavalier avec lance, BOLSKAN	Nebias				

211	293-Gr111	BOL-212		Bolskan		br	11,58	24	tête masculine	cavalier avec lance, BOLSKAN	Pomas, La Lagaste		549	*	
212	293-So 167	BOL-212		Bolskan		br			tête masculine	cavalier avec lance, BOLSKAN	Pomas, La Lagaste				
213	293-So 168	BOL-212		Bolskan		br			tête masculine	cavalier avec lance, BOLSKAN	Pomas, La Lagaste			*	
214	262-3	BOL-212?		Bolskan		br	9		tête masculine	cavalier avec lance, BOLSKAN	Narbonne		589?		
215	269-2	BOL-x		Bolskan		br	3,5	17,5			Ouveillan				
216	203-7	IAK-215		Jaca		br	2,61	19	tête masculine à droite	cavalier avec lance IAKA	Lézignan-Corbières		569		
217	262-MI-20	IAK-215		Jaca		br	3,75	20		cavalier avec lance IAKA	Narbonne ville	Richard 1975 p.270 n°20	589		
218	141-1	SET-220	Seteiskien			br				cavalier avec palme, SETEISKIEN	Feuilla 143	Richard 1970 p.126	528		
219	293-Ac 44	KEL-223				br	12,5	24		cavalier avec palme, KELSE	Pomas, La Lagaste	Audy et al 1959 p.28	549		
220	293-Ac 45	KEL-223				br	11,3	26		cavalier avec palme, KELSE	Pomas, La Lagaste	Audy et al 1959 p.28	549		
221	117-L19	BAS 251		Baskunes		br	6,3	23		cavalier avec épée, BASKUNES ou BASKUNES	Davejean, La Valette			*	
222	117-L20	BAS 251					7,1				Davejean, La Valette				
223	293-Ac55	UAR 298	Uaracos			br	9,5	23		cavalier avec épée ou lance, UARAKOS	Pomas, La Lagaste	Audy et al 1959 p.30	549		
224	293-GR118	UAR 298	Uaracos			br	8,07	23-24		cavalier avec épée ou lance, UARAKOS	Pomas, La Lagaste	Richard 1980 p.163 n°118	549		
225	293-Me108	SAG-309	Sagonte			br	2,58	16	coquille St-Jacques	dauphin	Pomas, La Lagaste		549 (4,10g)	*	
226	293-De17	SAI 315	Saita			br	12,99	26		cavalier avec lance, SAI	Pomas, La Lagaste		549		
227	293-Df 14	KAS-332	semis Kastilo			br	3,6	18	tête à droite	taureau à droite KASTILO	Pomas, La Lagaste			*	
228	293-Ac 46	KAS-333	as Kastilo			br	20	30	tête à droite	taureau à droite KASTILO	Pomas, La Lagaste	Audy et al 1959 p.29	549		
229	293-GR367	KAS-333	as Kastilo			br	18,5	27	tête à droite	taureau à droite KASTILO	Pomas, La Lagaste		549	*	
230	293-So3	IBE-non référencée	Oskumken (Catalogne)			br	16,75	27	tête masculine à droite; devant légende ibérique [KIRA]TIKUS	Cavalier avec lance à droite; à l'exergue [OSKUMKNE]	Pomas, La Lagaste	Rancoule 2000, fig.3 n°7 Ripollès 2017		*	
231	206-21	OBU-348	as OBULCO à l'aire			br	17,16	21	tête féminine à droite, derrière CX; devant légende latine OBULCO	épi et charrue, LAIMIL/MIVNI	Limoux	Rancoule 2000, fig 4, 17	569	*	
232	212-180	OBU-352	semis OBUL			br	5,93	21	tête à droite, NIC derrière; OBVL devant,	taureau à droite, croissant au-dessus	Mailhac, Le cayla, Cayla V (-75/+200)	Richard 1979 p.27	574		
233	212-119		Empuries, Villaronga CNH 154 n°22	semis d'Empuries à leg latine	-27/+30	br	9,33	27	tête à droite, légende effacée devant	Pégase à droite, EMPOR	Mailhac, Le cayla, Cayla V (-75/+200)	Richard 1979 p.27	574		
234	304-4		Empuries, Villaronga CNH 154 n°22	semis d'Empuries à leg latine	-27/+30	br					Quillan, St-Quirgue				
235	310-11		Empuries, Villaronga CNH 154 n°22	semis d'Empuries à leg latine	-27/+30	br	9,46		L.M RVP.Q	EMPOR	Rennes-les-Bains				
236	330-8		Empuries, Villaronga CNH 154 n°22	semis d'Empuries à leg latine	-27/+30	br	10,05	27,5			Ste-Eulalie, Champ de la Tour				
237	330-9		Empuries, Villaronga CNH 154 n°22	semis d'Empuries à leg latine	-27/+30	br	12,44	27,8			Ste-Eulalie, Champ de la Tour				
238	330-3		Empuries, Villaronga CNH 154 n°22	semis d'Empuries à leg latine	-27/+30	br					Ste-Eulalie, Champ de la Tour				
239	293-GR-109	EMP-x	Empuries, Villaronga CNH 154 n°22	semis d'Empuries à leg latine	-27/+30	br				légende latine EMPOR	Pomas, La Lagaste				
240	293-So-41	EMP-x	Empuries, Villaronga CNH 154 n°22	semis d'Empuries à leg latine	-27/+30	br				légende latine EMPOR	Pomas, La Lagaste			*	
241	293-Me-69	EMP-x	Empuries, Villaronga CNH 154 n°22	semis d'Empuries à leg latine	-27/+30	br	12,21	27,5		légende latine EMPOR	Pomas, La Lagaste				
242	185-20		Empuries, Villaronga CNH 154 n°22	semis d'Empuries à leg latine	-27/+30	br	9,7	23		légende latine EMPORIT	Lagrasse, St-Auriol			*	

243	10-10		Empuries, Villaronga CNH 154 n°22	semis d'Empuries à leg latine	-27/+30	br			tête casquée		Antugnac, Pradelles				
244	293-GR268	Castulo	= Villaronga 2011 p.420 n° 2174- 2175			br	7,55	23	D/ Tête à gauche [ devant: L.QVL F, derrière: Q ISC F]	Le rapt d'Europe sur un taureau à droite, au dessous: M C F]	Pomas, La Lagaste			*	
245	296-1	Carteia, Semis d'Algésiras				br	10,92	25-27			Pouzols Minervois				
246	10-7	IBE-Xbr?		ibérique?		br rogné					Antugnac, Pradelles				
247	16-7	IBE-brx				br	6,8		tête à gauche		Arquette-en-Val				
248	035-1	IBE-Xbr				br					Belvianes-et - Cavirac	Sabarths 1912, p.111; Ournac 2009 p. 137	508		
249	45-335	IBE-Xbr				br					Bouriège				
250	49x	IBE-Xbr				br 1/4	5,05				Bram (BRA-142 n°137)	Passelac, in Ournac et al 2009	514		
251	147-125	IBE-brx				br	11,64	25			Fontcouverte, chemin de Moux	B.SESA, notes 2016			
252	185-8	IBE-Xbr?				br	4,1	16,7			Lagrasse, Borde rouge				
253	185-3	IBE-Xbr				br			tête masculine	cavalier à droite, légende illisible	Lagrasse, Villemagne		551?		
254	262-2 ex	IBE-Xbr				br					Narbonne, Montlaurès	Richard Ralite 2016, p.9, G			
255	269-5	IBE-brx				br	8,95	24			Ouveillan	B.SESA 1966 p.161	596		
256	293-GR366	IBE-brx				br	12,81	26			Pomas, La Lagaste		549		
257	293-GR267	IBE-brx				br	6,85	24			Pomas, La Lagaste		549		
258	293-GR120	IBE-brx				br	5,67	20-22			Pomas, La Lagaste		549		
259	293-GR121	IBE-brx				br	5,43	20-21			Pomas, La Lagaste		549		
260	293-GR122	IBE-brx				br	9,06	25			Pomas, La Lagaste		549		
261	293-GR249	IBE-brx				br	5,94	23			Pomas, La Lagaste		549		
262	293-GR257	IBE-brx				br	5,95	21			Pomas, La Lagaste		549		
263	293-GR262	IBE-brx				br	11,95	23			Pomas, La Lagaste		549		
264	293-So 46	IBE-brx				br					Pomas, La Lagaste				
265	293-So 64	IBE-brx				br		27-28			Pomas, La Lagaste				
266	293-So 165	IBE-brx				br					Pomas, La Lagaste				
267	293-So 172	IBE-brx				br					Pomas, La Lagaste				
268	293-So 173	IBE-brx				br					Pomas, La Lagaste				
269	293-So 176	IBE-brx				br					Pomas, La Lagaste				
270	293-So 179	IBE-brx				br					Pomas, La Lagaste				
271	293-De 18	IBE-brx				br	8,17	23			Pomas, La Lagaste				
272	293-To-13	IBE-brx				br	8,8	24			Pomas, La Lagaste				
273	293-To-33	IBE-brx				br	8,35	24			Pomas, La Lagaste				
274	293-Df-31	IBE-brx				br	10,3	22			Pomas, La Lagaste				
275	293-Df-32	IBE-brx				br	6,1	23			Pomas, La Lagaste				
276	293-Df-33	IBE-brx				br	10,2	24			Pomas, La Lagaste				
277	293-Df-34	IBE-brx				br	10,7	27			Pomas, La Lagaste				
278	293-So 69	IBE-brx				br coupé e		26			Pomas, La Lagaste				
279	293-Gr 119	IBE-xbr				br	6,9	23			Pomas, La Lagaste		549		
280	293-Gr 271	IBE-xbr				br	8,95	23			Pomas, La Lagaste		549	*	
281	309-9	IBE-brx				br		23			Rennes-le- Château, plateau ouest		601		
282	378-V20	IBE-brx				br	6,5				Servies-en-Val, La Verdière				
283	379-60	IBE-brx				br					Sigean, le Pla	B.SESA LVIII, 1957 p.200			
284	351-25	IBE-brx				br					St-Laurent-de-la- Cabrerisse				
285	351-26	IBE-brx				br					St-Laurent-de-la- Cabrerisse				



Tableau 19

communes	divisions d'argent	drachmes	br Emporion	br Cese	br Iltirta	br Iltirkesken	autres br ibériques	br à leg.latine	br ibériques non identifiés
Antugnac								1	1
Arquette en Val	1								1
Bagnoles			plusieurs						
Belcastel et Buc				1					
Belvianes et Cavirac									1
Blomac			1	1					
Bouriège			5	1		2	2		1
Bram									1
Carcassonne	1		3						
Canet d'Aude			2						
Caunette			3						
Conilhac-Corbières				2					
Cournanel							1		
Davejean	1	3	1				1		
Durban	2								
Feuilla							1		
Fitou			1						
Fontcouverte									1
Fontjoncouse				2					
Fontiès	1								
Ginols							1		
Gruissan			1	2					
Lagrasse					1			1	2
Lapalme			1						
Lastours				2	1		2		
Laure-Minervois	1								
Lézignan Corbières							1		
Limoux				1			1		
Mailhac			2	3			1	2	
Montferrand			1						
Montlaur	1								
Moux	3		5	1					
Narbonne			13	6	1	2	4		1
Nébias			2		1		2		
Ouveillan							1		1
Paziols	2								
Pieusse					1				
Pomas, La Lagaste	1		46	7	21	9	19	4	26
Pouzols								1	
Quillan								1	
Puivert				1					
Rennes-le-Château	1								1
Rennes-les-bains					1			1	
Rouffiac des Corbières			1						
Sallèles-d'Aude			1						
Serviès-en-Val				1					1
Sigean	4	plusieurs			1		1		1
St-Hilaire							1		
St-Laurent-de-la-Cabrerisse									2
St-Martin-de-Villéréglan			1						
St-Polycarpe			1						
Ste-Eulalie			1					3	
Talairan		1							
Trèbes	1								
Villarszel-Cabardès					1				
Villasavary	1								
<b>Total</b>	<b>21</b>	<b>4</b>	<b>92</b>	<b>31</b>	<b>29</b>	<b>13</b>	<b>39</b>	<b>14</b>	<b>41</b>

Tableau 20

N°	N° Rancoule	Dictionnaire	autres réf.	métal	poids g	module mm	droit	revers	provenance	publication	DM p.	photo	remarques
1-13	262-	OBA/OBM		ag			non décrit	carré creux/MA	Narbonne, Montlaurès	Richard Ralite 2015 et 2016	579		13 ex
14	379-2 ou 34	OBB-X		ag	0,80		non décrit	animal (dauphin ou hippocampe) dans carré creux	Sigean (Pech- Maho )		615		
15	212-184	OBM-1a		ag	0,70		tête à gauche, cheveux retenus par un bandeau	crabe sans lettre visible	Mailhac, Le Cayla	Richard 1979 p.9	574	*	
16	379-34 ou 11	OBM-1		ag	0,66		non décrit	crabe	Sigean, près des étangs	info P.Y.Melmoux			
17	117-L16	OBM-2c		ag	0,50	10	tête casquée à droite	roue à 4 rayons pattés anépigraphie	Davejean, La Valette	Aymé et al 2011 p.185		*	oxydée
18	124-	OBM-5e		ag	0,81		tête à droite	roue; M dans un des cantons	Durban, Le Carla		521		
19	379-0	OBM-6f		ag	0,63		tête à droite	roue; M dans un des cantons	Sigean, Pech- Maho				
20	293-Gr203	OBM-7a		ag	0,41	8,5	tête à droite favoris,	R2?	Pomas, La Lagaste - camp dal Ker- surface	Rancoule 2000 p.31, n°11; Rancoule 2012 p.35 n°30	547	*	
21	257-21	OBM-7a			0,75		tête à droite, favoris	R2	Monze			*	
22	212-154	OBM-7?		ag f	1,14	11	tête à droite	R2	Mailhac, Le Cayla	Richard 1979 p.10; Rancoule 2012 p.35	574	*	
23	45-84	OBM-8		ag	0,58		tête à gauche, corne, pas de favoris	R2	Bouriège, Le Carla	Rancoule 2012 p.35 n°16		*	
24	381-10	OBM-8		ag		10-10	tête à gauche usée	R2	Sougraignes, Belot	Rancoule 2012		*	
25	418	OBM-8		ag	0,82				Villasavary, L'agréable	Rancoule 2012	632		
26	418	OBM-8		ag	0,64				Villasavary, L'agréable	Rancoule 2012	632		
27	212-3	OBM-8-11		ag	0,58	11	tête à gauche	R1	Mailhac, Le Cayla	Richard 1979 p.10; Rancoule 2012 p.35 n°27	574	*	
28	13-3	OBM-8-11		ag	0,58	8-10	tête à gauche	roue, MA dans deux des cantons	Argens				
29	42-1	OBM-8-11		ag			tête à gauche	roue, MA dans deux des cantons	Blomac	Rancoule 2012 p.35	509		
30	257-10 ou 21	OBM-8-11		ag	0,75				Monze				
31	212-192	OBM-8-11		ag	0,62	11-12	tête à gauche	R2	Mailhac, lieu-dit Camberaut	Richard 1979 p.41		*	
32	117-L7	OBM-11	groupe A3 du trésor de Lattes1 (Py 2006 p.765 et sq)	ag	0,80	8	tête à gauche sans favoris, nez busqué	R2	Davejean, La Valette	Aymé et al 2011 p.185; Rancoule 2012 p.35 n°20		*	
33	45-49	OBM-11		ag			tête à gauche usée	R2	Bouriège, Le Carla	Rancoule 2012 p.35 n°18; Rancoule 2017 n°49		*	
34	45-65	OBM-11		ag	0,39		tête à gauche, boucles à crochets	R1	Bouriège, Le Carla	Rancoule 2012 p.35 n°15; Rancoule 2017 n°65	513	*	
35	45-95	OBM-11		ag	0,52		tête à gauche, pas de favoris	R2	Bouriège, Le Carla	Rancoule 2012 p.35 n°17; Rancoule 2017 n°95		*	
36	45-464	OBM-11		ag	0,65		tête à gauche, pas de favoris	R2	Bouriège			*	
37	45-465	OBM-11		ag	0,55		tête à gauche, pas de favoris	R2	Bouriège			*	
38	45-466	OBM-11		ag	0,60		tête à gauche, hirsute pas de favoris	R2	Bouriège			*	imitation?
39	117-L8	OBM-11		ag	0,50	9	tête à gauche sans favoris; nez pointu, mèches épaisses en ovale, disposées en 2 lignes parallèles	R1	Davejean, La Valette	Aymé et al 2011 p.185; Rancoule 2012 p.35 n°21		*	
40	212-134	OBM-11		ag	0,53	10-11	tête à gauche	?	Mailhac, Le Cayla	Richard 1979 p.10; Rancoule 2012 p.35		*	
41	212-185	OBM-11		ag	0,72	11-12	tête à gauche	R2	Mailhac, Le Cayla	Richard 1979 p.10; Rancoule 2012 p.35	574	*	
42	293-Df 11	OBM-10-E	Gentric, à paraître 2-2	ag	0,55	9-11	tête à gauche favoris, mèche sur oreille, 2 boucles sur nuque	R1	Pomas, La Lagaste			*	
43	293-Df 84	OBM-10		ag	0,35	10	tête à gauche, favoris	R1	Pomas, La Lagaste			*	

44	293-Df 80	OBM-10		ag	0,70	10-12	tête à gauche, chevelure serrée, gros nez, favoris	R2	Pomas, La Lagaste			*	
45	45-50	OBM-10	Brenot 1996 groupe IV	ag	0,38	9,5	tête à gauche, favoris, en partie hors-flan	R3	Bouriège, Le Carla	Rancoule 2012 p.35 n°19; Rancoule 2017 n°50		*	
46	293-Df 17	OBM-10	Brenot 1996 groupe IV	ag cassée	0,20	6-9	tête à gauche, favoris	R1	Pomas, La Lagaste			*	usée et cassée
47	309-38	OBM-10	Brenot 1996 groupe IV	ag	0,43	9	tête à gauche, favoris?	R4	Rennes-le-Château, plateau ouest	Rancoule 2012 p.35 n°32	601	*	
48	309-39	OBM-10	Brenot 1996 groupe IV	ag	0,42		tête à gauche, favoris	R4	Rennes-le-Château, plateau ouest	Rancoule 2012 p.35 n°33	601	*	
49	212-181	OBM-X		ag	0,72	8-9	tête à droite		Mailhac, Le Cayla	Richard 1979 p.11			
50	293-So 89	OBM-X		ag		9	?	R2a à barre du A brisée	Pomas, La Lagaste-camp dal Ker- surface			*	
51	293-De 54	OBM-X		ag	0,42	8	tête à gauche peu lisible	R3	Pomas, La Lagaste-camp dal Ker- surface			*	usée
52	293-Df 18	OBM-X		ag	0,45	8-9	?	?	Pomas, La Lagaste			*	
53	293-Df 24	OBM-X		ag	0,60	11	?	R2	Pomas, La Lagaste			*	
54	293-Me 20	OBM-X		ag	0,42	9,5	?	R2	Pomas, La Lagaste			*	
55	293-Df 64	OBM-X		ag	0,85	12	tête à droite	AM	Pomas, La Lagaste				
56	379-x13	OBM-X		ag	0,36	8-11			Sigeon, le Racier		615		
57	379-x14	OBM-X		ag	0,48				Sigeon, le Racier		615		
58	379-x15	DOM-56		ag	0,75				Sigeon, le Racier		615		
59	379-x41	DRM-32-11		ag					Sigeon		615		
60	293-Df63	DRM-32-		ag	2,50	14			Pomas, La Lagaste				
61	293-Me122	DRM-32		ag	2,05	17,8			Pomas, La Lagaste				
62	45-208	DRM-41-11/13	Charra 2000, 1611-12	ag	2,62	16	tête d'Artemis à droite	lion à droite, patte antérieure gauche levée, Δ entre les pattes arrière, autre lettre non visible ΜΑΣΣΑ/ΑΙΗΤ[QN]	Bouriège, Le Carla	Rancoule 2012 p.35 n°37	513	*	martelée
63	212-42	DRM-41-	Charra 2000, série 16	ag f	1,94	16	tête d'Artemis à droite, cheveux en 3 tresses	lion à droite, patte antérieure gauche levée légende non lisible	Mailhac, Le Cayla(Cayla V-75/+200)	Richard 1979 p.15	574	*	a reçu 2 coups de burin
64	212-41	DRM-41-31	Charra 2000, 1627	ag	2,71	15-16	tête d'Artemis à droite, cheveux en 3 tresses	lion à droite, patte antérieure gauche levée ΜΑΣΣΑ/[Α]ΗΤ[QN], ΠΚ	Mailhac, Le Cayla(Cayla IV-325/-75)	Richard 1979 p.15; Rancoule 2012 p.35 n°38	574	*	
65	379-41	DRM-55-1		ag					Sigeon				
66	212-43	DRM-55-14	Charra 2000, 1822	ag	2,50	14-16	tête d'Artemis à droite, cheveux courts relevés	lion passant à droite ΜΑΣΣΑ/ exergue hors flan, Δ sous le ventre	Mailhac, Le Cayla(Cayla IV-325/-75)	Richard 1979 p.15; Rancoule 2012 p.35 n°39		*	
67	379-42	DRM-55-19							Sigeon		615		
68	212-1	DRM-X		ag	3,50	16-17			Mailhac, Le Cayla(Cayla IV-325/-75)	Richard 1979 p.15	574		a été brûlée
69	262-1	DRM-X		ag					Narbonne, Montlaurès	Richard Ralite 2015 et 2016	579		coll Rouzaud
70	262-2	DRM-X		ag					Narbonne, Montlaurès	Richard Ralite 2015 et 2016	579		coll Rouzaud
71	379-43	DRM-X		ag					Sigeon				
72	293-Me168	DRM-X		ag f	1,99		tête d'Artemis à droite aux 3 tresses	lion à droite	Pomas, La Lagaste			*	très martelé
73	293-Gr-341	DRM-X		ag f	1,15	13-14	tête à droite éprouvée	illisible	Pomas, La Lagaste			*	éprouvée
74	293-Gr381	DRM-X?		ag f	2,1	14	tête d'Artemis à droite	illisible	La Peyrouse, sur la rive droite, à proximité du gué de La Lagaste			*	fouilles INRAP

Tableau 21

N°	N° Rancoule	Dictionnaire	autres réf.	métal	poids en g	module en mm	droit	revers	provenance	publication	DM p.	photo	remarques
75	243-88	MBM-X	Barrandon/Pi card 2007, 52-67	br	5	18-19	tête à gauche	taureau cornupète à droite	Montferrand	Passelac 2005 p.23 et 30, fig.4 et 15;	579	*	oxydée
76	293-Gr156	MBM-X?		br	4,13	19			Pomas, La Lagaste			*	2 monnaies portent le même n°
77	293-Gr219	MBM-X?		br		18			Pomas, La Lagaste			*	usé
78	293-Gr221	MBM-X?		br	3,22	16-17			Pomas, La Lagaste			*	usé
79	293-Gr1	MBM-X?			4,64	14-16			Pomas, La Lagaste	Richard 1980 p.150	547		très usé
80	340-10	MBM-X		br					Ste-Eulalie Champ de la Tour, col.Lannes	manuscrit, notes B.SESA 1972			
81	386-10	MBM-X		br	3,45				Talairan les Téchères		616		
82	261-50	PBM-30-1?		br			tête à gauche	bucrane au-dessus du taureau	Moux, La Lécune partie périphérique	Aymé, B.SESA 2009 p.73-75			identification sur la seule mention "au bucrâne"
83	293-So151	PBM-34		br		14	tête à gauche, oreille dégaugée	/ΜΑΣΣΑ	Pomas, La Lagaste			*	
84	293-To52	PBM-34-2		br	1,35	14	tête à gauche oreille dégaugée	A barre brisée /ΜΑΣΣΑΛΙΗΤΩΝ	Pomas, La Lagaste			*	
85	293-Ac9	PBM-29/34?			2,2	14	tête probablement à gauche	/ΜΑΣΣΑ	Pomas, La Lagaste	Audy <i>et al</i> 1959 p.25			la tête est décrite à droite, ce qui n'est pas cohérent avec la description du revers
86	212-71	PBM-47-7			1,71	13-14	tête à droite	/ΔΑ	Mailhac, Le Cayla IV -325/-75	Richard 79 p.16 n°71	574 (PBM-47-9)	*	
87	212-100	PBM-39/40			1,35	12-14	tête à droite		Mailhac, Le Cayla V-75/+200	Richard 79 p.16 n°100			
88	293-Ac2	PBM-39/40			1,6	15	tête à droite	ΜΑΣΣΑ /ΛΙΗΤΩΝ	Pomas, La Lagaste	Audy <i>et al</i> 1959p.24	547		
89	293-So139	PBM-39/40				15	tête à droite	ΜΑΣΣΑ /ΛΙΗΤΩΝ	Pomas, La Lagaste		547 (PBM-X)	*	tête maladroite
90	212-2	PBM-39/40			2,03	13-15	tête à droite	type B/H	Mailhac, Le Cayla IV -325/-75	Richard 79 p.16 n°2			
91	293-Me118	PBM-39/40?			1,68		tête à droite		Pomas, La Lagaste				d'après le droit
92	293-To47	PBM-39/40?			1	13	tête à droite	/traces	Pomas, La Lagaste			*	
93	293-Me95	PBM-39/40?			1,89	13	tête à droite	/ΛΙΗΤΩΝ probable	Pomas, La Lagaste			*	tête maladroite
94	293-So130	PBM-45-1				13-15	tête à droite	/caducée?	Pomas, La Lagaste			*	
95	293-Df81	PBM-45-2			1,2	13	tête à droite	/palme	Pomas, La Lagaste			*	
96	293-Me160	PBM-45-2			1,51		tête à droite	/rameau	Pomas, La Lagaste			*	
97	309-13	PBM-46/47				12	tête à droite	/1 ou 2 lettres	Rennes-le-Château (plateau ouest)		601 (PBM-X)	*	usé
98	351-10	PBM-47-9			1,89	14	tête à droite longs cheveux	/ΔΑ	St-Laurent-de-la-Cabrerisse			*	
99	309-18	PBM-47-10				14	tête à droite	/ΔΤ	Rennes-le-Château (plateau ouest)		601 (PBM-X)	*	
100	293-Gr16	PBM-47			1,31	14	tête à droite	/2 lettres Λ ou Δ ou Α	Pomas, La Lagaste	Richard 1980 p.152			
101	293-Df83	PBM-48			0,95	12	tête à droite	/Α ou Δ Ι et Σ?	Pomas, La Lagaste			*	
102	293-Df76	PBM-48-4			1,25	13	tête à droite	ΣΔΙ	Pomas, La Lagaste			*	
103	293-Gr207	PBM-47/48			1,65	12	tête à droite	/2 ou 3 lettres, la dernière Α	Pomas, La Lagaste		547 (PBM-X)	*	
104	45-468	PBM-50			1,9	15	tête à droite	taureau cornupète à droite, ΜΑΣΣΑ /ΛΙΑ	Bouriège, le Carla	Rancoule 1976 et 2000		*	
105	418-4	PBM-50			2,08	15-16			Villasavary, L'agréable				
106	293-So148	PBM-50?				13-16	tête à droite	ΜΑΣΣΑ/ΛΙ.	Pomas, La Lagaste		547 (PBM-X)	*	
107	45-218	PBM-39/50				12-14	tête à droite	taureau cornupète à droite type B, [ΜΑΣΣΑ]/ traces	Bouriège, le Carla	Rancoule 1976 et 2000		*	
108	293-So138	PBM 39/50				14	tête à droite	ΜΑΣΣΑ/ ilisible; Α entre les pattes arrière	Pomas, La Lagaste		547 (PBM-X)	*	inédit
109	293-Gr2	PBM-39/50			1,14	12-13	tête à droite	type B	Pomas, La Lagaste	Richard 1980 p.150			



110	293-Gr4	PBM-39/50			1,97	14	tête à droite	type B	Pomas, La Lagaste	Richard 1980 p.150			
111	293-Gr5	PBM-39/50			2,28	14	tête à droite	type B	Pomas, La Lagaste	Richard 1980 p.152			
112	293-Gr6	PBM-39/50			1,93	13-15	tête à droite	type B	Pomas, La Lagaste	Richard 1980 p.152			
113	293-Gr7	PBM-39/50			1,77	13-15	tête à droite	type B	Pomas, La Lagaste	Richard 1980 p.152			
114	293-Gr8	PBM-39/50			1,8	13-14	tête à droite	type B	Pomas, La Lagaste	Richard 1980 p.152			
115	293-Gr9	PBM-39/50			2,5	15-17	tête à droite	type B	Pomas, La Lagaste	Richard 1980 p.152			
116	293-Gr10	PBM-39/50			1,72	14	tête à droite	type B	Pomas, La Lagaste	Richard 1980 p.152			
117	293-Gr208	PBM-39/50			1,9	14	tête à droite	type B	Pomas, La Lagaste			*	
118	293-Gr212	PBM-39/50			1,75	12	tête à droite	type B	Pomas, La Lagaste			*	
119	293-So142	PBM-39/50				13	tête à droite	MAΣΣA/illisible	Pomas, La Lagaste		547 (PBM-X)	*	
120	293-So150	PBM-39/50				15	tête à droite	type B	Pomas, La Lagaste		547 (PBM-X)	*	
121	293-Df90	PBM-39/50			1,3	13-15	tête à droite	type B /légende non visible	Pomas, La Lagaste			*	
122	293-Df91	PBM-39/50			1,4	14	tête à droite	type B /légende non visible	Pomas, La Lagaste			*	
123	293-So136	PBM-39/50				13-16	tête à droite		Pomas, La Lagaste			*	
124	293-So143	PBM-39/50				15	tête à droite		Pomas, La Lagaste			*	
125	293-Df20	PBM-39/50			1,25	13	tête à droite		Pomas, La Lagaste			*	
126	293-Me29	PBM-39/50			1,8	14	tête à droite	MAΣ[ΣA]/	Pomas, La Lagaste			*	
127	293-Ac3	PBM-39/50			1,7	13	tête à droite		Pomas, La Lagaste	Audy et al 1959p.24	547 (PBM-X)		
128	293-Ac4	PBM-39/50			2	14	tête à droite		Pomas, La Lagaste	Audy et al 1959p.24	547 (PBM-X)		
129	293-Ac5	PBM-39/50			2	14	tête à droite		Pomas, La Lagaste	Audy et al 1959p.24	547 (PBM-X)		
130	293-Ac6	PBM-39/50			1,8	14	tête à droite		Pomas, La Lagaste	Audy et al 1959p.24	547 (PBM-X)		
131	293-Ac7	PBM-39/50			2,4	16	tête à droite		Pomas, La Lagaste	Audy et al 1959p.24	547 (PBM-X)		
132	293-Ac8	PBM-39/50			1,3	14	tête à droite		Pomas, La Lagaste	Audy et al 1959p.24	547 (PBM-X)		
133	293-Gr210	PBM-39/50			1,65	12		type B	Pomas, La Lagaste		547 (PBM-X)	*	
134	293-Df87	PBM-39/50			1,35	14	tête à droite	type B	Pomas, La Lagaste			*	
135	293-To24	PBM-39/50			2,6	15-17	?	type B	Pomas, La Lagaste			*	
136	212-32	PBM-39/50			2,34	14-15	tête à droite	type B/fruste	Mailhac, Le Cayla	Richard 79 p.16 n°32	574 (PBM-X)		
137	309-17	PBM-39/50				13	tête à droite	type B	Rennes-le-Château (plateau ouest)			*	
138	212-73	PBM-53			1,39	14	tête à droite	type C/ΣI	Mailhac, Le Cayla	Richard 79 p.16 n°73			
139	309-15	PBM-53				13	tête à droite	taureau type C MAΣΣA/	Rennes-le-Château (plateau ouest)		601 (PBM-X)	*	
140	379-26	PBM-53			2,06				Sigean, Le Pla		615		
141	379-27	PBM-53			1,3				Sigean, Le Pla		615 (PBM-X)		
142	293-Df13	PBM-53 ou 65?			1,55	14	tête à droite	type C ou D MAΣΣA/en grosses lettres	Pomas, La Lagaste			*	
143	69x	PBM-67			1,05				Carcassonne (mal localisé)				
144	293-Gr17	PBM-67			2,12	14-16	tête à gauche	taureau passant à droite	Pomas, La Lagaste	Richard 1980 p.152, n°17	547		
145	293-Gr17	PBM-67?		br	2,12	14-16	tête à gauche	taureau passant à droite, MAΣΣA	Pomas, La Lagaste				
146	293-Me12	PBM-67?		br	2,78	18	tête à gauche	taureau passant à droite, MAΣΣA	Pomas, La Lagaste				
147	293-Me13	PBM-67?		br	2,63	18	tête à gauche	taureau passant à droite, MAΣΣA	Pomas, La Lagaste				
148	212-159	PBM-67-2		br	1,77	13-14	tête à gauche	taureau passant à droite, MAΣΣA; Δ devant le taureau; Π à l'exergue	Mailhac, Le Cayla (Cayla V-75/+200)	Richard 1979 p.16	574	*	
149	212-101	PBM-67		br	1,11	13-14	tête à gauche	taureau passant à droite, MAΣΣA	Mailhac, Le Cayla (Cayla V-75/+200)	Richard 1979 p.16	574		
150	212-102	PBM-67		br	1,24	13-14	tête à gauche	taureau passant à droite, MAΣΣA	Mailhac, Le Cayla (Cayla V-75/+200)	Richard 1979 p.16	574		

151	262-128	PBM-67-1?		br	0,91		tête à gauche	taureau passant à droite, [M]AΣΣ[A];[ ]Σ à l'exergue	Narbonne, Montlaurès	Richard Ralite 2016 p.7		*	conservé à la Bnf, acquis en 1990
152	262-129	PBM-67-3/6		br	1,64		tête à gauche, devant K	taureau passant à droite, MAΣΣA	Narbonne, Montlaurès	Richard Ralite 2016 p.7		*	conservé à la Bnf, acquis en 1990
153	67-1	PBM-73		br			tête à droite	caducée	Canet-d'Aude				
154	42-	PBM-74		br			tête à droite	caducée	Blomac	Ournac 2009 p.151	509		
155	64-3	PBM-75		br	2,01	11,7	tête à droite	caducée	Camplong, Vaugelas		515		
156	64-4	PBM-75		br	1,8	10,2	tête à droite	caducée	Camplong, Vaugelas				
157	212-4	PBM-75		br	1,55	10	tête à droite	caducée	Mailhac, le Cayla (Cayla V-75/+200)	Richard 1979 p.16 n°4	574 (PBM-73)		
158	212-188	PBM-75-10		br	2,87	11,5	tête à droite	caducée, Φ, A?	Mailhac, le Cayla (Cayla V-75/+200)	Richard 1979 p.16, n°188	574	*	
159	261-10	PBM-75		br			tête à droite	caducée	Moux, La Lécune partie centrale	Aymé, B.SESA 2009 p.73-75			
160	261-11	PBM-75		br			tête à droite	caducée	Moux, La Lécune partie centrale	Aymé, B.SESA 2009 p.73-75			
161	261-12	PBM-75		br			tête à droite	caducée	Moux, La Lécune partie centrale	Aymé, B.SESA 2009 p.73-75			
162	261-13	PBM-75		br			tête à droite	caducée	Moux, La Lécune partie centrale	Aymé, B.SESA 2009 p.73-75			
163	261-48	PBM-75		br			tête à droite	caducée	Moux, La Lécune partie périphérique	Aymé, B.SESA 2009 p.73-75			
164	261-49	PBM-75		br			tête à droite	caducée	Moux, La Lécune partie périphérique	Aymé, B.SESA 2009 p.73-75			
165	386-11	PBM-75-2		br	2,45		tête à droite	caducée	Talairan, les Téchères		616		
166	293-DF 73	PBM-78		br	1,65	13-15	tête à gauche ou à droite peu visible	trépied	Pomas, La Lagaste			*	
167	212-27	PBM-81		br	1,45	11	tête à droite	lion ? à droite	Mailhac, le Cayla (Cayla V-75/+200)	Richard 1979 p.16 n°27	574	*	
168	241-13	PBM-81 ou 82?		br	1,41	10	tête casquée à droite	animal (lion?) à droite	Montbrun, La Picarelle	notes B.SESA CXIX, 2009, p. 195			
169	293-Df89	PBM-82?		br	1,4	11-13	tête à droite	lion à droite	Pomas, La Lagaste			*	
170	293-So149	PBM-84?		br		14	tête casquée à gauche?	Galère?	Pomas, La Lagaste			*	
171	295-3	PBM-84-1		br					Portel-des-Corbières		599		
172	42-12	PBM-X		br					Blomac	Notes B.Sesa CXIX 2009 p. 193-194 et 2012 p.143-144			
173	45-314	PBM-X		br			tête à droite	taureau cornupète à droite, MAΣΣA ou traces	Bourièges, le Carla	Rancoule 1976 et 2000			
174	48	PBM-X		br					Boutenac, Mourrel	Notes, B.SESA 2014 p.215	514?		
175	111-1	PBM-X		br					Crusades, Pla de Beyret	B.SESA LXV, 1964/65 p.166)	520		
176	117-T4bis	PBM-X		br	1,41	10			Davejean, Les Tarties	Aymé et al. 2011 p.185			
177	293-Gr3	PBM-X		br	2,5	14-15	tête à droite		Pomas, La Lagaste	Richard 1980 p.150			
178	293-Gr11	PBM-X		br	1,72	12-15			Pomas, La Lagaste	Richard 1980 p.152			
179	293-Gr12	PBM-X		br	0,78	12-13			Pomas, La Lagaste	Richard 1980 p.152			
180	293-Gr13	PBM-X		br	0,89	11			Pomas, La Lagaste	Richard 1980 p.152			
181	293-Gr14	PBM-X		br	2,46	14-15			Pomas, La Lagaste	Richard 1980 p.152			
182	293-Gr202	PBM-X		br		11	?	[M]AΣΣ[A]/	Pomas, La Lagaste				
183	293-Gr209	PBM-X		br	2,55	13	tête à droite		Pomas, La Lagaste				
184	293-Gr211	PBM-X		br	1,9	13	tête à droite		Pomas, La Lagaste				
185	293-Gr216	PBM-X		br	1,62	14	tête à droite		Pomas, La Lagaste				
186	293-Gr217	PBM-X		br	2,1	14	tête à droite		Pomas, La Lagaste			*	
187	293-Gr293	PBM-X		br	1,69	16			Pomas, La Lagaste				
188	293-Gr347	PBM-X		br					Pomas, La Lagaste				
189	293-Gr356b	PBM-X		br	1,7	13-14			Pomas, La Lagaste				

190	293-Gr357b	PBM-X		br	1,41	13-14			Pomas, La Lagaste				
191	293-Gr358	PBM-X		br	1,6	12			Pomas, La Lagaste				usé
192	293-Gr359	PBM-X		br	1,3	12-13			Pomas, La Lagaste				usé
193	293-De37	PBM-X		br		19			Pomas, La Lagaste		547		
194	293-Df92	PBM-X		br	1,8	12-15			Pomas, La Lagaste				
195	293-Df93	PBM-X		br	1,15	12			Pomas, La Lagaste				
196	293-Me12	PBM-X		br	2,78				Pomas, La Lagaste				
197	293-Me13	PBM-X		br	2,63				Pomas, La Lagaste				
198	293-Me14	PBM-X		br	2,54	14,5			Pomas, La Lagaste				
199	293-Me48	PBM-X		br	1,19	12,5			Pomas, La Lagaste				
200	293-Me52	PBM-X		br	2,78	18			Pomas, La Lagaste				
201	293-Me53	PBM-X		br	2,63	18			Pomas, La Lagaste				
202	293-Me54	PBM-X		br	2,54	14,5			Pomas, La Lagaste				
203	293-Me55	PBM-X		br	2,1	14-17			Pomas, La Lagaste				
204	293-Me56	PBM-X		br	1,69	11-12			Pomas, La Lagaste				
205	293-Me57	PBM-X		br	1,56	13,5-14,5			Pomas, La Lagaste				
206	293-Me58	PBM-X		br	1,01	12-13			Pomas, La Lagaste				
207	293-Me59	PBM-X		br	0,98	12			Pomas, La Lagaste				
208	293-Me60	PBM-X		br	0,7	10-11,5			Pomas, La Lagaste				
209	293-Me87	PBM-X		br					Pomas, La Lagaste				
210	293-Me97	PBM-X		br					Pomas, La Lagaste				
211	293-Me98	PBM-X		br	2,02	12			Pomas, La Lagaste				
212	293-Me99	PBM-X		br	2,29	13			Pomas, La Lagaste				
213	293-Me104	PBM-X		br					Pomas, La Lagaste				
214	293-Me109	PBM-X		br	2,77				Pomas, La Lagaste				
215	293-Me119	PBM-X		br	1,61	11			Pomas, La Lagaste				
216	293-Me135	PBM-X		br	0,76	13,8			Pomas, La Lagaste				
217	293-To20	PBM-X		br	1,55	14	?	?	Pomas, La Lagaste				
218	293-To42	PBM-X		br	1,9	14-16	tête à droite		Pomas, La Lagaste				
219	185-11	PBM-X		br	1,47	12,4	peu lisible	peu lisible	Lagrasse, Borde rouge				
220	185-20	PBM-X		br	0,9				Lagrasse, Borde rouge				
221	203-4	PBM-X		br	2,1	14	tête à droite		Lézignan-Corbières				
222	212-174	PBM-X		br	1,39	11	tête à droite		Mailhac, Le Cayla	Richard 79 p.16 n°174	574		
223	212-8	PBM-X		br	1,57	14-15	tête à droite		Mailhac, Le Cayla V-75/+200	Richard 79 p.16, n°8	574		
224	212-149	PBM-X		br	1,77	12-12,5	tête à gauche?		Mailhac, Le Cayla V-75/+200	Richard 79 p.16, n°149			
225	262-20	PBM-X		br	1,91	12,5	tête à droite	taureau cornupète à droite	Narbonne, Montlaurès	Richard Ralite 2015 p.2			fouilles Y.Solier 1979 et 1982
226	285-1	PBM-X		br					Peyriac-de mer, les Carrières	B.CAN XII, 1912, p. XXXVIII	597		
227	285-2	PBM-X		br					Peyriac-de mer, les Carrières	B.CAN XII, 1912, p. XXXVIII	597		
228	285-3	PBM-X		br					Peyriac-de mer, les Carrières	B.CAN XII, 1912, p. XXXVIII	597		
229	309-12	PBM-X		br		13		type B	Rennes-le-Château (plateau ouest)		601	*	
230	379-17	PBM-X		br	1,95				Sigean, Le Racier		615		
231	379-18	PBM-X		br	1,83				Sigean, Le Racier		615		
232	340-11	PBM-X		br					Ste-Eulalie, Champ de la Tour	notes B.SESA 1973	613		

Tableau 22

N°	N° Rancoule	Dictionnaire	métal	poids g	module mm	droit	revers	provenance	publication	DM p.	photo
233	379-x16	OBP-28	ag	0,57				Sigean, le Racier		615	
234	117-L6	OBP-X	ag	0,50	8	tête à gauche usée	Moyeu et MA bouletés, maladroits	Davejean	Aymé et al. 2011 p.185; Rancoule 2012 p.35 n°23		*
235	45-12	OBP-29-30 var	ag	0,16		bombé et lisse	concave,croix, Λ dans un canton	Bouriège, Le Carla	Rancoule 2017		*
236	45-13	OBP-29-30 var	ag	0,17		bombé et lisse	concave,croix, Λ dans un canton	Bouriège, Le Carla	Rancoule 2017		*
237	45-14	OBP-29-30 var	ag	0,19		bombé et lisse	concave,croix, Λ dans un canton	Bouriège, Le Carla	Rancoule 2017		*
238	45-15	OBP-29-30 var	ag	0,23		bombé et lisse	concave,croix, motif non lisible dans un canton	Bouriège, Le Carla	Rancoule 2017		*
239	45-100	OBP-29-30 var	ag			bombé et lisse	concave,croix, Λ dans un canton	Bouriège, Le Carla	Rancoule 2017		*
240	45-101	OBP-29-30 var	ag			bombé et lisse	concave,croix, Λ dans un canton	Bouriège, Le Carla	Rancoule 2017		*
241	45-483	OBP-29-30 var	ag	0,15		bombé et lisse	concave,croix, Λ dans un canton	Bouriège, Le Carla	Rancoule 2017		*
242	387-14(ou 2)	OBP-32	ag	0,25		tête masculine à droite	corne	Taurize			*
243	212-156	OBV-2645 (p.234)	ag	0,33	9-12	tête à gauche	croix et ANA dans 3 cantons	Mailhac, Le Cayla	Richard 1979 p.11-12, fig.17	574	*
244	293-Gr15	PBI	br	2,54	14-15	tête à droite		Pomas, La Lagaste	Richard 1980 p.152		*
245	293-Gr206	PBI	br	1,55	13	tête à droite		Pomas, La Lagaste			*
246	293-Me120	PBI	br	1,8	13-17	tête à droite	/traits obliques	Pomas, La Lagaste			*
247	293-Gr214	PBI?	br	1,12	12			Pomas, La Lagaste			*
248	293-Df38	PBI?	br	2,2	13	illisible	animal à gauche	Pomas, La Lagaste			*
249	293-Df39	PBI?	br	1,5	13			Pomas, La Lagaste			*
250	293-Df42	PBI?	br	1,45	11-12		animal à gauche	Pomas, La Lagaste			*
251	45-219	PBI	br		14	tête d'indien à droite	illisible	Bouriège, le Carla	Rancoule 1976 et 2000		*
252	293-So-153	PBI?	br ou pot		19	tête classique	taureau cornupète déformé à droite	Pomas, La Lagaste			*

Tableau 23

Localité	argent	bronze	Total
Argens	1	0	1
Blomac	1	2	3
Bouriège	16	4	20
Boutenac	0	1	1
Camplong, Vaugelas	0	2	2
Canet-d'Aude	0	1	1
Carcassonne	0	1	1
Cruscades	0	1	1
Davejean	4	1	5
Durban	1	0	1
Lagrasse	0	2	2
Lézignan-Corbières	0	1	1
Mailhac	12	14	26
Montbrun	0	1	1
Montferrand	0	1	1
Monze	2	0	2
Moux	0	7	7
Narbonne, Montlaurès	15	3	18
Peyriac-de mer	0	3	3
Pomas, La Lagaste	15	106	121
Portel-des Corbières	0	1	1
Rennes-le-Château	2	5	7
Sigean	11	4	15
Sougraignes	1	0	1
St-Laurent-de-la-Cabrerisse	0	1	1
Ste-Eulalie	0	2	2
Talairan	0	2	2
Taurize	1	0	1
Villasavary, L'agréable	2	1	3
Total	84	167	251



Tableau 24

N°	N° Rancoule	Dictionnaire	autres réf.	désignation	métal	poids g	module mm	droit	revers	provenance	publication	DM p.	photo	remarques
1-2	69 N2	ARV-3414		imitation Philippe	or					Carcassonne	B.ASC, III, 1ère série, 1870 SESA 1968 p.155	516		on a autrefois découvert "près de Carcassonne" deux statères d'or du type de Philippe de Macédoine
3	293-Ac 1			imitation Philippe	or	3,2	16 ou 20?			Pomas, La Lagaste	SESA 1957 Nogues	549		
4	102-1	LEM-4549		imitation Philippe	ag	4,9	18-19	tête à droite entourée de dauphins	biges à droite, légende grecque	Couffoulens	Rancoule 2003b, Richard BSFN 2004 p.27	520	*	
5	206-9012 09	COR-6598var	Série 365A, classe V, DT 2332-33	Coriosolites	billon			profil à droite, chevelure en rouleaux et crochets, nez en crosse?	cheval androcéphale à droite, simulacre d'aurige au-dessus, lyre en-dessous	Limoux	Rancoule 2009		*	
6	206-9015 08	COR-6598var	LT 6703	Coriosolites	billon			profil à droite, chevelure en rouleaux et crochets, nez en crosse?	cheval androcéphale à droite, simulacre d'aurige au-dessus, lyre en-dessous	Limoux	Rancoule 2009		*	
7	147-126	AMB-	DT 468-470	Ambiani	br	2,3	18	sanglier à droite	cavalier à gauche	Foncouverte			*	
8	206-90124		DT 221 LT 8351	Rèmes	potin			bucrane de face	éléphant à droite	Limoux	Rancoule 2009b		*	
9	212-105	ARV-3952	DT 3565-66	Arvernes	br	2,03	14-15	tête à gauche	échassier à gauche, devant [I]IPOJ	Mailhac, Le Cayla (Cayla V-75/+20)	Richard 1979 p.25	574		
10	293-Gr 89	ARV-3952	DT 3565-66	Arvernes	br	1,45	13-14	tête à gauche	échassier à gauche, devant [I]IPOJ	Pomas, La Lagaste	Richard 1980 p.160	549		
11	293-So 157	BIT-4199	DT 3480	Bituriges	br ou potin		18	tête à gauche	cheval à gauche, 3 annelets	Pomas, La Lagaste			*	
12	212-106	BIT-4199/4212	DT-3479/3481	Bituriges	br ou potin	4,18	17-19	tête informe	cheval à gauche; en-dessous 3 annelets	Mailhac, Le Cayla (Cayla V-75/+20)	Richard 1979 p.26	574		la liste Rancoule donne un poids de 1,38
13	293-Gr 90	BIT-4199/4212	DT-3479/3481	Bituriges	br ou potin	2,91	16-17	tête informe	cheval à gauche; en-dessous 3 annelets	Pomas, La Lagaste	Richard 1980 p.160-161	549		
14	293-Df 70	BIT-4212	DT 3479	Bituriges	br ou potin	3,05	16-19	tête à droite, décentrée	cheval peu visible, 3 annelets	Pomas, La Lagaste			*	
15	293-To 51 ou 53	TUR-115	DT 3509	tête diabolique	potin	3,9	16	tête diabolique à gauche	animal à gauche	Pomas, La Lagaste			*	
16	293-So-135	TUR-115	DT 3509	tête diabolique	potin		15	tête diabolique à gauche	animal à gauche	Pomas, La Lagaste			*	
17	378-V12	LIN 8178	DT Série 884	Caletedu	ag	1,7				Servies-en-Val, La Verdrière				
18	387-1	LIN 8178	DT Série 884 3195	Caletedu	ag	1,57?	13?	tête casquée à droite	Cheval bridé et sanglé passant à gauche, jambe antérieure gauche levée; légende centripète: K.A.A sur la croupe - V au-dessous - O entre les deux jambes avant - Y devant le poitrail.	Taurize			*	
19	392-2	SEQ 5405	DT Série 944	sequanes	ag			[tête casquée à gauche, Q.DOCI]	cheval sanglé à gauche; Q.DOCI SAM F	Tournissan		619		
20	293-Gr 89 ou 1985			est	ag	2,35	12-13	tête casquée à gauche	cheval bondissant à droite; rouelle à quatre raies en-dessous; motif peu lisible au-dessus,	Pomas, La Lagaste	Sclau 1985		*	
21	392-1	SEQ 5368	DT série 854	potin grosse tête	potin					Tournissan				
22	69-H-23	NIT 4127		Nitiobroges	ag					Carcassonne, Herminis	Ournac <i>et al.</i> 2009, 69-034 et 35, p.229		*	
23	45-232	TST 3582?		Tarusates	ag		12	face bombée et lisse	face bombée et lisse	Bouriege			*	
24	45-381	TST 3582?		Tarusates	ag	3,39	12-13	face bombée et lisse	face bombée et lisse	Bouriege			*	
25	212-97	TRV- 9248	DT 707	Germanus Indutilli	br	2,57	16-18	tête à droite	taureau à gauche sur ligne de sol; au-dessus [G]ERMANVS; à l'exergue [I]NDVTILLI [L]	Mailhac, Le Cayla (Cayla V-75/+20)	Richard 1979 p.26	574	*	
26	170-3	TRV- 9248	DT 707	Germanus Indutilli	br			tête à droite	taureau à gauche sur ligne de sol	Gruissan		538		
27	293-Gr 96	TRV- 9248	DT 707	Germanus Indutilli	br	2,33		tête à droite	taureau à gauche sur ligne de sol	Pomas, La Lagaste		549		n'apparaît pas sur la liste communes
28	203-15		DT181?	indéterminée	br	1,26	11	segments bouletés	cheval à droite? Très usé	Lézignan-Corbières, Gaujac			*	

Tableau 25

N°	n°Rancoule	dictionnaire	autres références	désignation	metal	poids g	module mm	droit	revers	provenance	publication	DM p.	photo
29	293-Gr 92	PTM-210	Gentric 1981, classe A	Potin long cou	potin	2,73	16	tête à gauche	animal au long cou à gauche	Pomas, La Lagaste	Richard 1980 p.161 n°92	547 (PTM-220)	*
30	293-So-131	PTM-220	Gentric 1981, classe B	Potin long cou	potin		14-15	tête globuleuse à gauche, trou pour œil	animal au long cou à gauche, patte antérieure prolongée par ligne de terre	Pomas, La Lagaste			*
31	293-Me 211	PTM-322	Larozas 2000 p.34-35	Potin aux acrobates	potin			tête en double protubérances	animal stylisé en un double tracé filiforme	Pomas, La Lagaste			*
32	378-4	PTM-324 ou 331	Larozas 2000 p.36-37	Potin au rameau?	potin	1,7		rameau?	peu lisible	Serviès-en-Val			*
33	293-Gr 91	PTM-343?	Larozas 2000 p.46-49	Potin au swastika?	potin incomplet	1,4	16	tête à gauche	morceau de swastika?	Pomas, La Lagaste	Richard 1980 p.161	547 (PTM-210)	*
34	262-124	PTM-410.		Potin en T	potin	1,41		motif en T dans un cercle	motif en T avec deux pendants dans un cercle	Narbonne, Montlaurès	Richard Ralite 2016		*

Tableau 26

localités	Gallia Comata	potins	total
Bouriège	2		2
Carcassonne	3		3
Couffoulens	1		1
Foncouverte	1		1
Gruissan	1		1
Lézignan -Corbières	1		1
Limoux	3		3
Mailhac	3		3
Narbonne		1	1
Pomas, La Lagaste	9	4	13
Serviès-en-Val	1	1	2
Taurize	1		1
Tournissan	2		2
Total	28	6	34

Tableau 27

N°	N° Rancoule	Dictionnaire	autres références	désignation	datation	métal	poids g	module mm	provenance	publication	DM p.	photo
1	262-x	EBU-2	Villaronga & Benages 2011 p.117, n° 719 : Ile s. av. J.-C.	PB au taureau	-300/-210	br	3,22	15,5-16,5	Narbonne, Montlaurès	Richard Ralite 2016, p.2, C-24		
2	261-62	EBU-18		PB au dieu Bès sur les 2 faces	-210/-100	br			Moux, la Lécune, périphérie	Aymé, B.SESA 2009 p. 73-76		
3	45-211	EBU-19		MB au signe 50	-100/-25	br	5,93	20	Bouriège		514	*
4	212-28	EBU-19		MB au signe 50	-100/-25	br	6,41		Mailhac, Le cayla, Cayla V (-75/+200)	Richard 1979 p.27	574	
5	212-86	EBU-19		MB au signe 50	-100/-25	br	7,78		Mailhac, Le cayla, Cayla V (-75/+200)	Richard 1979 p.27	574	
6	212-87	EBU-19		MB au signe 50	-100/-25	br	7,47		Mailhac, Le cayla, Cayla V (-75/+200)	Richard 1979 p.27	574	
7	212-88	EBU-19		MB au signe 50	-100/-25	br	5,77		Mailhac, Le cayla, Cayla V (-75/+200)	Richard 1979 p.27	574	
8	212-135	EBU-19		MB au signe 50	-100/-25	br	6,45		Mailhac, Le cayla, Cayla IV (-325/-75)	Richard 1979 p.27	574	
9	212-136	EBU-19		MB au signe 50	-100/-25	br	7,13		Mailhac, Le cayla, Cayla IV (-325/-75)	Richard 1979 p.27	574	
10	212-158	EBU-19		MB au signe 50	-100/-25	br	6,3		Mailhac, Le cayla, Cayla V (-75/+200)	Richard 1979 p.27	574	
11	221-3	EBU-19		MB au signe 50	-100/-25	br	4,14		Les-Martys, La Forge	Depeyrot 1993, p. 452 n°1	569	
12	269-10	EBU-19		MB au signe 50	-100/-25	br	2,64		Ouveillan		596	
13	293-Ac-47	EBU-19		MB au signe 50	-100/-25	br	5,9	21	Pomas, La Lagaste	Audy <i>et al.</i> 1959 p.29	549	
14	293-Gr-258	EBU-19		MB au signe 50	-100/-25	br	3,03	21	Pomas, La Lagaste		549	*
15	293-Gr-259	EBU-19		MB au signe 50	-100/-25	br	5,96	22	Pomas, La Lagaste		549	*
16	293-So-66	EBU-19		MB au signe 50	-100/-25	br		21-22	Pomas, La Lagaste		549	*
17	295-1	EBU-19		MB au signe 50	-100/-25	br	4,56		Portel des Corbières		599	
18	309-4	EBU-19		MB au signe 50	-100/-25	br		20	Rennes-le-Château, plateau ouest		601	
19	418-10	EBU-19		MB au signe 50	-100/-25	br	6,42		Villasavary, l'agréable		632	
20	418-11	EBU-19		MB au signe 50	-100/-25	br	6,44		Villasavary, l'agréable		632	
21	379-33	PUN-94		MB au cheval galopant	-350/-325	br	7,97		Sigean, le Pla		615	*
22	13-1	PUN-108	Jenkins 108	PB au palmier et Pégase	-375/-325	br	2,59	14	Argens, Mourrel-Ferrat	Fischer 1978 p.93 n°30	402 et 595 (Olonzac-34)	
23	172-3	PUN-150		MB au buste de cheval	-290/-260	br	5,3	19,5	Homps, Pont d'Ognon			
24	379-9	PUN-150		MB au buste de cheval	-290/-260	br	4,53		Sigean, Pech Maho			
25	379-10	PUN-150		MB au buste de cheval	-290/-260	br	5,91		Sigean, Pech Maho			
26	379-192	PUN-150		MB au buste de cheval	-290/-260	br	4,53	18	Sigean, Pech Maho	Fischer 1978 p.104		
27	212-68	PUN-150		MB au buste de cheval	-290/-260	br	78 ou 6,	19-20	Mailhac, Le Cayla H-S	Richard 1979 p.29	574	
28	212-152	PUN-375		GB au cheval	-215/-205	br	6,44		Mailhac, Le Cayla, Cayla V (-75/+200)	Richard 1979 p.29	574	
29	212-72	PUN-484		Litra au palmier	-420/-400	ag	0,57		Mailhac, Le Cayla, Cayla IV (-325/-75)	Richard 1979 p.29	574	*
30	110-1	PUN-xbr		indéterminé		br			Coustouges	Claustres 1963 p.35	520	
31	206-90121	NUM-506		GB des Massyles	-200/-150	br	11,27	25	Limoux		569	
32	293-Ac-89	NUM-Xbr		Hiempsal, roi de Numidie		br			Pomas, La Lagaste	Bonnet, B.SESA 1936 p.259		
33	293-Gr-125	NUM-Xbr				br	9	25	Pomas, La Lagaste	Richard 1980 p.167 n°125	549?	
34	293-To-12	NUM-Xbr				br	5,5	22	Pomas, La Lagaste			

Tableau 28

Communes	Ibiza	Puniques	Numides
Argens		1	
Bouriège	1		
Coustouges		1	
Homps		1	
Les-Martys	1		
Limoux			1
Mailhac	7	3	
Moux	1		
Narbonne	1		
Ouveillan	1		
Pomas	4		3
Portel-des-Corbières	1		
Rennes-le-Château	1		
Sigean		4	
Villasavary	2		
Total	20	10	4

Tableau 29

N°	N° Rancoule	Dictionnaire	désignation	métal	poids g	module mm	droit	revers	provenance	publication	DM p.	photo
1	386-19	OBV-2B	obole	ag	0,47		tête à gauche N	roue, MA dans 2 cantons	Talairan, les Téchères		616	
2	293-Ac10	NIM-2698	PB sanglier	br	1,3	13			Pomas, La Lagaste	Audy <i>et al.</i> 1959, 25	547	
3	293-So 145	NIM-2698	PB sanglier	br		12-14		[N]AM[AΣ]AT	Pomas, La Lagaste			*
4	212-26	NIM-2698	PB sanglier	br	1,38	12-13		NAMA[ΣAT]	Mailhac, Cayla V (-75+200)	Richard 1979,20	574	
5	212-54	NIM-2698	PB sanglier	br incomplet	1,87	14		NAMA[ΣAT]	Mailhac, Cayla V (-75+200)	Richard 1979,20	574	
6	212-55	NIM-2698	PB sanglier	br	1,52	13-15		peu lisible	Mailhac, Cayla V (-75+200)	Richard 1979,20	574	
7	212-99	NIM-2698	PB sanglier	br	1,72	13		[NAMA]ΣA[T]	Mailhac, Cayla V (-75+200)	Richard 1979,20	574	
8	212-178	NIM-2698	PB sanglier	br incomplet	1,87	14-15		NAMA[ΣAT]	Mailhac, Cayla V (-75+200)	Richard 1979,20	574	
9	262-130	NIM-2698	PB sanglier	br	1,66			[NAMA]ΣAT	Narbonne, Montlaurès	Richard Ralite 2016, 7		
10	194-34	VLC-2677	PB Volc Arec	br				AREC	Lastours, Les Barrencs		552	x
11	212-36	VLC-2677	PB Volc Arec	br	1,4	13-13,5		AREC	Mailhac, Cayla V (-75+200)	Richard 1979,20	574	
12	269-1	VLC-2677	PB Volc Arec	br	1,2	14-16			Ouveillan			
13	262-132	VLC-2677	PB Volc Arec	br	1,72		VOLCA[E]	ARE[C]	Narbonne Montlaurès	Richard Ralite 2016, 7		
14	262-133	VLC-2677	PB Volc Arec	br	1,13			ARE[C]	Narbonne Montlaurès	Richard Ralite 2016, 7		
15	262-134	VLC-2677	PB Volc Arec	br	2,19		VOLCAE	[A]REC	Narbonne Montlaurès	Richard Ralite 2016, 7		
16	212-161	NIM-2735	PB Nem Col	br	1,63	15-16	fruste	[N]EM CO[L]	Mailhac	Richard 1979,20	574	
17	293-Ac11	NIM-2735	PB Nem Col	br	2,6	12		NEM COL	Pomas, La Lagaste	Audy <i>et al.</i> 1959, 25	547	
18	293-So 144	NIM-2735	PB Nem Col	br		12		NEM COL	Pomas, La Lagaste			
19	262-131	NIM-2735	PB Nem Col	br	2,48			NEM COL	Narbonne Montlaurès	Richard Ralite 2016, 7		
20	293-Me 7	NIM-X	PB Nem Col	br	1,93	14			Pomas, La Lagaste			
21	68-3	CAV-2563 ou 2572	PB Cavaillon	br			COL	CAB	Capendu			

Tableau 30

N°	N° Rancoule	Dictionnaire	autres références	désignation	date	métal	poids g	module mm	droit	revers	provenance	publication	DM p.	photo	remarques
1	198-3	ATH-786		tétradrachme d'Athènes	-400/-300	ag	11,72	26	tête d'Athéna à droite	chouette AGE dans un carré creux	Laure-Minervois			*	
2	379-52	THA-794		Thasos	-200/-175	ag			tête de Dionysos à droite	Heraklès debout, légende à droite, gauche et exergue	Sigean		615		
3	363-2	GRE-Xar				ag			tête d'Apollon, tête de profil, oeil de face	cheval, caractères grecs	St-Pierre-des-champs	B.SESA X, 1899, p.114			
4	418-1		SNG 1983 n°s 2482-2489 SNG 1993 n°s 1405-1435	imitation de Sinope	-410/-350	ag	4,76	17	tête à gauche, les cheveux dans un sphendone; les boucles d'oreille et le collier ne sont pas visibles	Un aigle volant à gauche, les ailes déployées, sur un dauphin à gauche. À l'exergue : traces de la légende : ZINO. Entre les ailes et le corps de l'aigle : traces de lettres (qui, sur les monnaies originales, constituent des noms de magistrats).	Villasavary	Richard Ralite 2016		*	
5	123-6	AMP-68		Amphipolis	-175/-125	br			2 têtes adossées	centaures adossés	Duilhac	B.SESA XXVI, 1918 p.XLII	521		
6	185-3	MAC-642		Macédoine	-356/-336	br			tête d'Apollon à droite	cavalier à dr	Lagrasse	B.SESA 1964-65 p.161-163	551		
7	392-17		Deppert-Lippitz 1984, n°780-8	Milet	-175/-150	br	6,45		tête d'Apollon à droite	Lion à droite, tête tournée vers la gauche; étoile au-dessus; à l'exergue, nom d'un magistrat BIAPEZ	Tournissan			*	
8	293-Gr260	GRE-Xbr		Dyrachium	1er s.av.J.-C	br	2,35	14	tête radiale d'Hélios à droite	proue de navire à droite sous un nom de magistrat aujourd'hui illisible	Pomas La Lagaste		549	*	
9	293-Me-252	GRE-Xbr		ligue achéenne d'Acadie		br	1,64	15	tête à droite	3 lettres grecques dans une couronne de lauriers	Pomas La Lagaste				
10	206-90123	MGR-Xbr		Héraclée de Bithynie	-337/-305 (tyran Dionysios)	br	4,22	17	tête de Dionysos coiffée d'une couronne de feuilles de lierre à gauche, un thyrsos sous le cou	Heracles nu debout debout à gauche élevant un trophée muni d'un casque et d'un bouclier, une massue appuyée contre le monument, le nom ΔΙΟΝΥΣΙΟΥ inscrit dans le champ à droite	Limoux	B.SASC 1850 p.108-118 n°90123	569	*	identification de F.Delrieux ces monnaies sont habituellement en argent
11	145-4	LOC-Xbr		Locres		br					Fleury	Dellong 2002 p.539	528		
12	293-Gr124	SYR-228		Syracuse	-212/-200	br	7,22	19	tête de Zeus à droite	Bigé et victoire à droite, ZYPAKOZ	Pomas La Lagaste	Richard 1980 p.163 n°124	549		
13	16-5	SYR-brX		Syracuse		br	20,3		tête à gauche		Arquettes-en-Val				
14	337-5	GRE-Xbr?				br	5,3	24			St-Couat d'Aude			*	grecque d'après D.Hollard, non identifiée



## BIBLIOGRAPHIE

Revue locales :

B. SASC: Bulletin de la société des arts et sciences de Carcassonne.

B. CAN: Bulletin de la Commission archéologique de Narbonne.

B. SESA: Bulletin de la Société des Etudes scientifiques de l'Aude.

AUDY, J., GUILAINE, G., NELLI, R., NOGUE, M. (1959) L'oppidum proto-historique et les vestiges gallo-romains de Pech-Tartari et de La Lagaste, Communes de Rouffiac-d'Aude et de Pomas (Aude), *Bulletin de la Société d'Etudes scientifiques de l'Aude*, 1959.

AYME, R., ET RANCOULE, G. (2009) Notes d'archéologie, Corbières, monnaies pré-romaines, *Bulletin de la Société des Etudes Scientifiques de l'Aude*, tome CIX, 2009 p. 196-198.

AYME, R. ET AL (2011) *Bulletin de la Société des Etudes Scientifiques de l'Aude*, 2011, notes d'archéologie, p. 183-185.

BARRANDON, J. N., PICARD O. (2007) *Monnaies de bronze de Marseille, analyse, classement, politique monétaire*, Cahiers Ernest-Babelon 10, CNRS éd 2007.

BENEZET, J., LENTILLON, J.-P. (2003) Les divisions d'argent à l'hippocampe et légende ibérique : quatre nouvelles découvertes dans l'Aude et les Pyrénées orientales, quelques propositions, *Cahiers Numismatiques*, 157, 2003, p. 3-9.

BERDEAUX-LE BRAZIDEC, M.-L., FEUGERE, M. (2006) Deux dépôts monétaires d'époque républicaine découverts dans l'Aude, *Cahiers numismatiques* n°167, mars 2006, p. 25-43.

BURNETT, A., AMANDRY, M., RIPOLLES, P. P., CARRADICE, I. (2006) *Roman Provincial Coinage*, 1992-2006.

CHILARON, R., ET AL (1974) Prospections dans le Limouxin, *Bulletin de la Société des Etudes scientifiques de l'Aude*, 74, 1974, p. 141-144.

CRAWFORD, M. H. (1974) *Roman republican coinage*, Cambridge, 1974

DELLONG, L. (2002) Narbonne et le Narbonnais, *Carte archéologique de la Gaule*, 11/1, Paris 2002.

DEPEYROT, G. (1993) Les monnaies du domaine des Forges (Les Martys, Aude) : I<sup>er</sup> siècle av. J.-C. - III<sup>e</sup>s. av. J.-C. (1993) dans Cl. Domergue *et al.*, Un centre sidérurgique de la Montagne Noire, le domaine des Forges (Les Martys, Aude) , suppl. 27 à la *Revue Archéologique de Narbonnaise*, Paris, 1993, p. 449-456.

BOUDET, R., DEPEYROT, G. (1997) *Monnaies gauloises à la croix*, Wetteren, 1997.

DE LA TOUR, H. (1892) *Atlas de monnaies gauloises*, Paris, 1892.

DEPEYROT, G. (2002) *Le numéraire celtique, II, La Gaule des monnaies à la croix*, Wetteren, 2002.

DEPPERT-LIPPITZ, B. (1984) *Die Münzprägung Milets, vom vierten bis ersten Jahrhundert v. Chr.*, 1984.

FEUGERE, M., PY, M. (2011) *Dictionnaire des monnaies découvertes en Gaule méditerranéenne (530-27av. J.-C.)*, Paris-Montagnac, 2010.

DOUTRES, B. (1997) Les monnaies au dauphin de la cité de Ruscino (I<sup>er</sup> s. av. J.-C.), *Etudes roussillonnaises*, 15, 1997, p. 103-108.

DELESTREE, L. P., TACHE, M. (2002-2008) *Nouvel Atlas des monnaies gauloises*, I, II, III, IV, Saint-Germain-en-Laye, 2002-2008.

- FISCHER, B. (1978) Les monnaies antiques d'Afrique du nord trouvées en Gaule, *Gallia*, suppl.36, Paris 1978.
- GENTRIC, G. (1981) La circulation monétaire dans la Basse vallée du Rhône (II<sup>e</sup>-I<sup>er</sup> s. av. J.-C.), d'après les monnaies de Bollène (Vaucluse), ARALO, cahier n°9, Caveirac, 1981.
- GENTRIC, G. (1987) Essai de typologie des petits bronzes massaliètes au taureau cornupète, *Mélanges offerts au Docteur J.-B. Colbert de Beaulieu 1987*, p. 389-400.
- GENTRIC, G. (à paraître), avec la collaboration de J-C Richard Ralite, Les monnaies d'Entremont, à paraître dans la publication du site d'Entremont, dirigée par P Arcelin et G. Congès, numéro spécial de la RAN.
- HIRIART, E. (2017) *Catalogue des monnaies celtiques, 2, Les monnaies à la croix*, Paris, 2017.
- LOPEZ, C., LE BRAZIDEC, M.-L. (2017) Monnaies à la croix du sud-ouest de la Gaule, Etat des connaissances et actualité de la recherche, *La Pallofe, Bulletin de l'Association numismatique du Roussillon*, n°56, 2017 p. 71-83.
- LOPEZ, C., RICHARD RALITE, J-C. (2016) Les monnaies gauloises "à la croix" du trésor de Moussan (Aude) : catalogue et premières reconstitutions d'empreintes, *OMNI N°10 – 07/2016*.
- MELMOUX, P. Y. (2017) Aperçu sur le monnayage frappé à Ruscino entre le IV<sup>e</sup> et le I<sup>er</sup> s.av. J.-C., *La Pallofe*, 2017 p. 89-97.
- OURNAC, P., PASSELAC, M., RANCOULE, G. (2009) *Carte Archéologique de la Gaule*, 11/12, Paris 2009.
- PASSELAC, M. (2005) D'Elediodunum à Elusio, nouveaux documents sur l'occupation préromaine de Montferrand et le déplacement de l'habitat, *B. SESA*, 105, 2005, p. 21-34.
- PY, M. (2006) *Les monnaies préaugustéennes de Lattes et la circulation monétaire protohistorique en Gaule méridionale*, Lattara 19, Lattes 2006, Tomes 1 et 2.
- RANCOULE, G., GUILAINE, J. (1968) Las monedas con cruz y con hacha de las Corbières occidentales, *Ampurias*, 30, 1968, p. 151-175
- RANCOULE, G. (1976) Une série d'objets antiques provenant de l'oppidum de Mayné à Belestia, Ariège, *Cypsela I*, 1976, p. 129-135.
- RANCOULE G. (1980) *La Lagaste, agglomération gauloise du bassin de l'Aude*. Atacina 10, 1980, 170 pages.
- RANCOULE G. (2000) Observations sur la circulation monétaire à l'époque républicaine dans la partie méridionale de l'Aude, *Bulletin de la Société des Etudes Scientifiques de l'Aude*, tome C, 2000, p. 29-38.
- RANCOULE, G. (2003a) Influences hispaniques en bassin audois. Les apports de la circulation monétaire du IV<sup>e</sup> au I<sup>er</sup> s. av. J.-C. *Peuples et territoires en Gaule Méditerranéenne, Hommage à G. Barrauol, suppl. 35 de la Revue Archéologique de Narbonnaise*, p. 441-448.
- RANCOULE, G. (2003b) Notes d'archéologie, Couffoulens, *Bulletin de la Société des Etudes scientifiques de l'Aude*, CIII, p. 159.
- RANCOULE, G. (2009) L'Aude, espace de transition entre Méditerranée et Garonne aux Ages du Fer, De Méditerranée et d'ailleurs, *Mélanges offerts à Jean Guilaïne, Archives d'écologie préhistorique*, Toulouse 2009, p. 613-623.
- RANCOULE, G. (2009b) Inventaire général de la collection Fons-Lamothe, in Notes de Numismatique, *Bulletin de la Société des Etudes Scientifiques de l'Aude*, CXVIII 2009, p. 154-156.

- RANCOULE, G. (2012) Monnaies d'argent préromaines autour des Corbières (Aude) (V<sup>e</sup>-II<sup>e</sup> siècles av. J.-C.), *Bulletin de la Société des Etudes Scientifiques de l'Aude*, CXII, 2012.
- RANCOULE, G. (2013) Apports et imitations d'émissions d'argent empuritaines en Aude intérieure, *OMNI* n°6-04/2013, p. 15-23.
- RANCOULE, G. (2017) Un ensemble d'oboles à la croix, Bouriège (Aude, France), *OMNI* N°11 – 07/2017.
- RICHARD, J.-C. (1966) Une monnaie à légende ibérique BI-RI-CA-N-TI, *Bulletin de la Société d'études scientifiques de l'Aude*, 66, 1966, p. 213-221.
- RICHARD RALITE, J.-C., SOLIER, Y., RIOLS, A. (1968) Découverte d'un dépôt de 31 monnaies gauloises à la croix sur le territoire de la commune de Moussan, canton de Narbonne, Aude. *Bulletin de la Société Française de Numismatique* (23), 1968, p. 245-246.
- RICHARD, J.-C. (1969) Le trésor de monnaies gauloises à la croix et de monnaies de la République romaine de Saint-Frichoux (Aude) : nouvelles acquisitions, *Bulletin de la Société française de numismatique*, 1969, p. 451-452.
- RICHARD, J.-C. (1970) Les découvertes de monnaies ibériques en Languedoc-Roussillon, *Actes du XLII congrès de la Fédération Historique du Languedoc Méditerranéen et du Roussillon*, Perpignan 1969, Montpellier 1970 p. 121-129.
- RICHARD, J.-C. (1975) Notes de Numismatique narbonnaise II, Les monnaies ibériques et ibéro-romaines de la collection Hélène, fouilles du Boulevard de 1848 à Narbonne, *Revue archéologique de Narbonnaise*, 8, 1975, p. 265-273.
- RICHARD, J.-C. (1980) Les monnaies de la Lagaste, dans RANCOULE 1980, p. 150-170.
- RICHARD, J.-C., NOGUE, M., RANCOULE, G. (1983) Découvertes de monnaies d'or antiques dans le département de l'Aude, dans la Lauragais, Histoire et Archéologie, Fédération Historique du Languedoc Méditerranéen et du Roussillon, 14<sup>e</sup> Congrès, Montpellier 1983, p. 65-71.
- RICHARD, J.-C. (1984) Catalogue des monnaies du Musée de Carcassonne, III, monnaies celtiques, *Bulletin de la Société d'Etudes scientifiques de l'Aude*, 84, 1984, p. 23-29.
- RICHARD, J.-C. (1993) Les monnaies de bronze au taureau passant : quelques réflexions, une proposition, *Bulletin de la Société française de numismatique*, 48, 1993, p. 634-636.
- RICHARD, J.-C., G., RANCOULE (2004) Une monnaie celtique en argent, imitée du statère de Philippe de Macédoine, provenant de Couffoulens (Aude), *Bulletin de la Société Française de Numismatique*, 59, 2, 2004, p. 27-28.
- RICHARD RALITE, J.-C. (2015) Les monnaies antiques de l'oppidum de Montlaurès (Narbonne, Aude), Première partie : les dominantes de la circulation monétaire, *Bulletin du Cercle d'études numismatiques*, Volume 52, n° 3 (septembre - décembre 2015) .
- RICHARD RALITE, J.-C. (2016) Les monnaies antiques de l'oppidum de Montlaurès (Narbonne, Aude). Seconde partie : les catalogues, *Bulletin du Cercle d'études numismatiques*, Volume 53, n° 1 (janvier - avril 2016).
- RICHARD RALITE, J.-C. (2016) Une imitation d'une drachme grecque de Sinope et les monnaies de l'oppidum de Villasavary (Aude), *Bulletin de la Société Française de Numismatique*, 71, décembre 2016 p. 410-412.
- RICHARD RALITE, J.-C., GENTRIC, G. (2011) Les oboles massaliètes du trésor de Fontès (Hérault) (III<sup>ème</sup> siècle avant J.-C.), *Etudes héraultaises*, 41, 2011 p. 1-9.
- RICHARD RALITE, J.-C., RANCOULE, G. (2012) Une division en argent inconnue provenant de Montlaur (Aude), *Cahiers Numismatiques*, n° 191, mars 2012, p. 15.

- RICHARD RALITE, J.-C. (2013) Les monnaies gauloises « à la croix » 1954-2013 , *BSFN*, 68<sup>e</sup> année, n°9, novembre 2013 p. 280-283.
- RIPOLLES, P. P. (2017) Kiratikus. Un type monétaire ibérique, non gaulois, *Bulletin de la Société Française de Numismatique*, 72, juin 2017 p. 197-200.
- ROUZAUD, H. (1921) Le trésor de Peyriac-de-Mer, *Bulletin de la Commission archéologique de Narbonne*, 15, 1, 1921, p. 169-178.
- SABARTHES (1912) *Dictionnaire topographique du département de l'Aude*, Paris 1912.
- SAVES, G., VILLARONGA, L. (1975) Les monnaies de la péninsule ibérique trouvées en France dans la région de Midi-Pyrénées (3<sup>e</sup> partie) *Acta numismatica*, 5, 1975 ; p. 131-135.
- SAVES, G. (1976) *Les monnaies gauloises à la croix et assimilées*, Toulouse 1976.
- SCIAU, G., RICHARD, J.-C. (1982) Un coin monétaire celtique découvert à La Lagaste (Pomas et Rouffiac, Aude), *Cahiers numismatiques* n° 73, septembre 1982, p. 166-169.
- SCIAU, G. (1985) Une émission celtique en argent inédite, *Bulletin de la Société française de numismatique* 40-1985, p. 589-590.
- SOLIER, Y., et coll. (1981) Les épaves de Gruissan, *Archeonautica*, 3, 1981, p. 8-264.
- SOLIER, Y. (1992) L'occupation des Corbières à l'âge du Fer, habitats et mobiliers, *Documents d'Archéologie Méridionale*, 15, 1992, p. 327-389.
- SOUTOU, A. (1963) Les relations transpyrénéennes aux deux premiers siècles av. J. C. d'après les documents numismatiques, *Ogam* XV, 1963, 88-89, p. 323-330.
- TAFFANEL, O. ET J., RICHARD, J.-C. (1979) Les monnaies de Mailhac (Aude) (1931-1977), *Gallia*, 37, 1979 p. 1-53.
- VILLARONGA, L. (1976) La influencia de les monedes ibériques de Itirkesken i de Itirda, en el Languadoc occidental : *Els pobles preromans del Pirineu*, 2<sup>e</sup> coll. de Puicerda, 1976, p. 257-263.
- VILLARONGA, L., RICHARD, J.-C. (1983) Une division inédite de la monnaie à légende ibérique CURUCURU-ADIN, *Bulletin de la Société française de numismatique*, 38, 1983, p. 414-415.
- VILLARONGA, L. (1994) *Corpus Nummum Hispaniae ante Augusti aetatem*, Madrid 1994.
- VILLARONGA, L., BENAGES, J. (2011) *Ancient coinage of the Iberian Peninsula*, Barcelone, 2011.

Article received: 12/01/2019

Article accepted: 15/05/2019



